滿洲報

(第三種郵便物認可大正十一年七月廿四日) 發行人 西片朝三 編輯人 金念曾 印刷人 金慕章

昭和三年五月十日

(本報價目) 每份現大洋五分每月現大洋一圓一角三個月現大洋三圓二角六個月現大洋六圓二角全年現大洋十二圓郵費免寄郵票不收 (廣告刊費) 一行十四字起碼實行一日每行現大洋一圓特別及長期者另議

大連市山縣通一四二番地 發行所 中日合辦 滿洲報社 電話 編輯部(長)七五一三番 經理部 四〇三三四番 振替貯金口座(大連)三七三番

日軍因南軍逾限未答覆 以武力達到要求 (九日天津最急電)

福田司令官下令並發布告 封鎖濟城解華兵四千武裝

日軍對南軍提出要求限十二小時答覆 至八日午前四時已屆所限之時間 南軍尚無答覆福田司令官即發出布告 同時發下 命令以武力貫徹其 要求 各軍由拂曉一齊開始戰端矣

布告

三日突發不祥大事件以來日軍 恐濟南附近一帶人民投諸戰禍之中自七日夜來派遣代表赴華方求見俾平和解決此案華方託詞左右並不應允反移動其幹部隊着着準備戰鬥華方之毫無 誠意解決此案日其敵對行爲亦漸次明瞭 故日軍爲懲罰該軍隊 以保持帝國威信計於茲不得已始取斷然之處置謹此佈告(下略)

濟南城被日本派遣軍隊包圍各城門均皆封鎖 交戰後城內之華兵 約四千名(方振武軍)被小泉部隊於九日早將其武裝解除云

日方提出之要求 限十二小時答覆 (九日北京專電)

蔣作賓當晚已有表示 介石離濟軍事請從緩

日本福田師長七日午後四時飭參謀長向蔣介石 提出要求條項如左 蔣介石履向中外聲明絕 對不爲野蠻行爲竟惹起此次不祥事件且 對日軍及僑民出慘虐行爲本司令官誠難默視委細之交涉當然由 本國政府行之但軍事上則爲如左之要求

一、嚴罰關係本案之高級幹部

一、將暴行軍隊在日軍面前解除武裝

一、辛莊張家莊之南軍撤退

一、停止排日宣傳

一、濟南及膠濟路兩側二十華里內禁駐軍隊

對於以上之要求 限十二小時答覆(至八日午前四時)南軍七日午後十二時 派戰地政治委員蔣作賓爲代表赴日領館答覆如左

日方之要求大體承認 軍事上之事項因蔣介石未在濟南碍難 獨斷請從緩 答覆云

論說

便衣隊 (賣)

南軍之作戰也、雖以正規軍隊衝鋒陷陣、奮勇致果、以致努力日張、地盤日拓、而其所得力於便衣隊者居多、廻憶北伐以還、迄今不及二載、中原之地、悉入版圖、全國之大、不過有直隸及邊僻省分尚未受支配耳、如此發展、固不能專歸功於便衣隊、要亦不可謂純係正規軍隊之勞績也、夫正規軍隊、僅能於雙方交鋒時手執干戈、與北軍周旋於疆場、至於便衣隊、則不待作戰、而已侵入北軍境內、造謠惑衆、爲其能事、擾亂人心、失其本旨、以宣傳、肆意滋擾、致使北軍前線陣線無若何變化、而後防之秩序、業已大形動搖、於是大形動搖之後防、竟影響於無變化之前線、前線受其影響、軍心不免渙散、而南軍之正規軍隊、遂得乘隙、一鼓作氣、奮勇直前、北軍至此、抵抗不能、支持無術、爲勢所迫、不得已而實行退却矣、迨前線之北軍退却後、南軍乘勝力追、再與便衣隊兩相聯絡、內外響應、則奪得城池、不啻反掌也、按南軍北伐、自始即利用便衣隊、南軍經由粵出發、而便衣隊亦早到長沙、繼佔長沙、便衣隊又入武漢、由是沿江東下、至寧、至滬、至蘇、莫不以便衣隊爲急先鋒、便衣隊人數雖不多、而其所收效果極甚大、因其無事則爲平民、遇機則大事活動、神出鬼沒、令人莫測、北軍縱欲防之而有所不能、此南軍北伐之所以多得力於便衣隊也

茲者南軍又佔領濟南矣、當其未佔領以前、便衣隊早已潛入城內、故南軍於前線稍獲勝利、即不戰而得濟南、雖北軍現佔圖謀返攻、或能奪回、固未可定、而南軍努力、既已入魯、則必於魯連之省、匪其北伐最近之目的、此、並遣便衣隊、從事工作、所可斷言、其最近之目的地、即與魯毗連之直隸、如京津一帶、尤爲要區、所以日來京津一帶、屢屢破獲便衣隊也、但京津一帶雖與魯毗連、亦其最近之目的地、而爲根本剷除北軍計、則北軍之根據地東三省、稍有變化、京津一帶、自必動搖、再伺機進取、可以一鼓而下、而北軍亦可以根本剷除矣、故論京津一帶、固爲南軍最近目的地、而其亟欲擾亂者、厥爲東三省、吾知此刻東三省當有便衣隊也、甚望北軍當局勿偏重於前線之作戰、而輕視東三省之後防、雖令與權坐鎮奉垣、尤要在下者、詳細檢查、以免便衣隊混跡、且須厚集實力、嚴防、可無虞、然現在防軍陸續入關、防務益形空虛、誠東三省之隱憂也

未答覆中之衝突 (九日青島專電)

日軍占火藥庫及村落

七日午後四時福田司令對蔣介石之要求南軍取拒絕之態度日軍八日午前四時發出華文布告後 即準備戰鬥第十四團出動警備津浦線方面時商埠地內忽發現潛伏之南軍突如開槍與日軍 又惹起衝突據八日午前十一時消息日軍僅傷一名 日本砲彈炸毀南軍火藥庫並焚燒兵營云

又屯南軍對於濟案之日軍要求因蔣介石 未在未能立時答覆日軍至八日正午竟佔領商 埠地西北方堤口黃家屯 火藥庫並其便村落矣

南軍退日軍追擊 (九日青島專電)

濟南中日兩軍 之衝突 南軍初尙猛烈抵抗繼即散亂退 却日軍仍追擊

又屯七日午後五時由青開往濟南之搭 乘廿八旅三列車八日午前九時抵濟時接到三千南軍東行破壞鐵路之消息即折同龍山意欲邀擊南軍悉此由郭店前北逃走日軍追擊中云

日軍艦常磐 載陸戰隊抵青 (九日青島專電)

由佐世保搭載陸戰隊之常盤軍艦八日抵青 當晚陸戰隊 全部上陸

焚交署殺蔡氏 日方謂係子虛 黃郛亦未受辱

華報根據北政府發表載日軍襲擊濟南交涉署慘殺南軍交涉使蔡公時 以下十六名 等情日使館武官特向濟南日軍質詢眞相結果判明並無其事云據日方辯駁濟南交涉署在日軍守備區域內由日軍安全保護日軍並未殺其一人蔡公時於事變以前已與張宗昌逃亡並未在交涉署華報又載日軍焚外交部侮辱黃郛等情查黃由事變後逗留日軍司令部數日目睹南軍之暴虐嚴表遺憾之意 焚燒外交部並無其事華方又謂砲擊破壞無線電信台查無電台由魯軍地雷炸毀斷非日軍砲擊事實悉如前項華方宣傳全非事實云云(九日北京專電)

日領通知各國領事 請離濟南赴青島 (九日青島專電)

業將列車備妥專候各領起行

日軍司令官飭濟南總領事館通知 英美德領事謂日軍對南軍或取軍事行動亦未可知是以各國領事因萬一出軍事行動時濟南無安全地帶故希望運行國際列車向青島避難 日本總領事館與軍事當局協議之結果至八日午前四時已在濟南 備妥列車故答覆各領事請集合濟南車站又濟南居住之外僑爲百廿名云

日軍與匪軍交戰 (九日青島專電)

七日午後五時由青島開往濟南之外山八旅在王舍人莊與劉黑七之土匪軍五千交戰中

發第三師動員令 (九日東京專電)

並令第十二師出動

日本陸軍當局奉准日皇後即對安滿第三師長發下動令如左 奉勅命第三師團動員動員第一日爲五月十日 同時對金山第十二師長發出正式出動命令由太刀洗飛行第四團派遣飛行隊一連云

軍此種要求云云又駐在當地之中國及日本外交官亦云尚未接到由華來此消息(九日華頓專電)

百忙中忽 繼續滿蒙交涉

林奉天總領事四日以來與張作霖會見三次之結果關於繼續滿蒙交涉已得諒解八日朝已回奉今后對於具體的交涉由京奉併行北京方面由町野顧問與張作霖楊宇霆等交涉鐵路問題其他一般問題由林總領事行具體的交涉云(九日北京專電)

民衆及紅槍會 對日感情惡化

日軍遂一律敵視

濟南德僑被掠兩家南軍在濟南附近煽動民衆及紅槍會使對日感情惡化日軍因之竟擬對軍民一齊取敵對態度云(九日天津專電)

國際列車 由濟開抵張店

八日午前八時由濟南開駛之國際列車載外人廿三名於午後二時安抵張店(九日青島專電)

令各處日僑 集中漢滬港

政府此次對於保護僑民對各方面所取方針如左

一、長江上游各地僑民集中漢口

一、長江下游及南中各地僑民集中上海

一、廈門廣東方面集中香港(九日東京專電)

黨軍布防閘北 日陸隊加以警戒

八日午前十時國軍一千名配置閘北一帶日本陸戰隊慮及萬一特爲警戒中(九日上海專電)

廣州軍民 對濟案之形勢

日僑已悉避沙面

廣州民衆對濟案尚持冷靜態度僅軍隊方面稍有不穩形勢日本領事館恐發生變故已將華界之日僑悉數收容沙面租界八日會開反對出兵大會云(九日廣州專電)

第三次出兵費 支出之決定

日本第三次山東出兵費及增兵京津經費總共七百六十萬金之巨大部分決定由第二預備金中負責支出云(九日東京專電)

南軍未託 美國出爲調停

倫敦消息傳謂關於濟南慘案國民軍會託美國政府出爲調停一節茲據美國國務院公表云並未接得國民

魯大董事 靳王等均逃走

八日據山東鑛業會社消息魯大公司華方董事與北軍關係最深之靳雲鵬王占元等全部逃走矣(九日青島專電)

外長報告濟案

京訊云、濟南日兵釁事案發生後北京當局、異常注意、業已向日本使館提出抗議、茲聞五日閣議席上 外長羅文幹、特提出報告並將抗議照會原文、交各閣員傳觀、各閣員對此、亦略有意見發表、對於外部之措置一律表示贊同、下午外部方面、遂將原文公表、聞外交當局現正靜候日方答復、與日方措置再取二步辦法云

外團會議芳使報告濟案 (九日北京專電)

外交團八日午前十一時在荷使館會議芳澤公使報告濟案之經過各國均認日軍之舉動爲正當對於被殺日僑頗表同情又會議終畢後芳澤公使偕英使回日使館協議要事約經一時間云

濟案最初係由日軍開槍 (九日北京專電)

外交部報告各使請告本國政府

外交部對各國公使報告濟案原因最初係日軍開槍釀成請各通告本國政府云

因濟南事件引起 南北和平之曙光

北方當局表示以國家爲前提 第三者努力進行和議之工作

北京特訊、各路軍事、連日均無若何變化、京漢路上奉軍、雖有施用新戰略之說 但亦近於釀醸的進展 北京一部分資望高重之二、三大老、以奉當局之目的、既不在地盤、而最近濟南事件發生 既未令魯軍進攻、又南北方一致、向日本抗議、可見奉當局能見其大、既有此事、何不更謀和平、共禦外侮 因微向當局左右、探詢可否議和、據當局左右言當局早有表示、只要國民黨能徹底清共、便可言和 至於對閻錫山、已不惜一再讓步、此次作戰、完全爲閻啓釁、閻若願和、言歸於好、更不成問題、此外、馮玉祥方面、奉軍一部人士、對其爲人、確有不滿、但彼之軍隊尚好 彼若一改前行爲 亦不妨與和、故在中央、現時對於任何方面、皆不願爲已甚、惟將閻馮有講和誠意、須公平辦理、一切以國家爲前提云、第三者得此消息 認爲尚不難辦、擬在天津與公中、請出三四位、先電蔣、閻馮徵求意見、所以對三人均電者、乃表示公開之行動、並非有意挑撥、此和議在暗中醞釀之狀況也、外傳、倡此說者爲梁士詒然接近梁氏者、謂梁贊成此事則有之、親自出來接洽、容有未便此事若果成功、當由純粹第三者地位發言、梁現在中央作官、故不出面云 由以上各消息證之、議和之說、似非完全空洞之談、又外傳上次張學良楊宇霆到京有人曾順便提及此事、張楊亦認爲苟有機會、亦可斟酌辦理、又黑督吳俊陞亦爲主張鞏固中央軍力之人、與議和說、並不違背、總之、關於議和一事、官方確已露出此項消息 因不知對方有無誠意、此間於人於事、尚未容儒量記載、好在有端倪可尋、大體不難想象得之也

張急命設防 (九日北京專電)

蔣仍決意進攻德州

因濟案遭一頓挫之南軍仍繼續北伐八日以來已渡河北進 張作霖急命津浦線在德州 滄州京漢線 在定州京綏線在 張家口設防津浦京奉兩線因輸送軍需頻繁已停駛急行列車及客車(九日天津專電)自濟案發生相傳北伐挫折說蔣介石北伐之意仍極堅固已決收東部下由膠濟線沿津浦線進擊德州方面云

往泰安晤馮商善後 遂傳蔣不免下野 (九日北京專電)

推馮玉祥繼任總司令

濟變後蔣介石退泰安晤馮協商善後外傳 蔣令不行對日又不出能强硬態度以致進退維谷結局不免下野或謂黃郛回寧蔣派日趨沒落最近醞成擁馮氣勢將推馮爲總司令以王正廷任外交對日交涉云

龍口將不免衝突 (九日東京專電)

據日本外務省接電劉志陸從張宗昌命警備芝罘龍口南軍一部已有向該方面移動之消息南軍將不免衝突云

奉軍仍將總退說 (九日北京專電)

運往德州大砲已運回灤州 當以灤州山海關爲最後防線

奉軍因濟南陷落攻擊彰德失敗遂決定總退却計畫全軍退至山海關其后因濟南事變未能實行但周圍形勢仍極不利結局似仍須照最初之計畫實行總退却將由京漢線運往德州之大砲已運回灤州結局之灤州山海關爲最后防線云

孫百萬已鎗決

南京通訊、張宗昌軍旅長孫百萬解寧後、已於二日午後五時許在小營執行槍決、聞孫係山東靑州人、現年四十九歲、家本清貧在二十餘歲時、經營小販商業、旋即投身軍界、後於脫離軍籍、聚衆三千餘人、盤踞某口 勒捐過境船舶稅 煙苗稅、每月計可抽收二萬元、以爲購辦軍械及一切開支之需、吳佩孚時代、曾將該逆編制成旅、張宗昌督魯時、仍令其恢復原旅、隸許琨部下次正擬調防離嶧、而南軍突然追至、遂就擒焉、有兄一、母一、姪一子二、均寓濟南、日錄前訊問之際、孫逆毫無懼容、茲總部軍法處宣布罪狀如下、爲佈告事、案查逆軍第一百二十二旅旅長孫百萬、係魯省巨匪、凡屬魯民、莫不切齒、本軍義旗所指以解除民衆痛苦爲目的 此次嶧縣作戰、覺將該逆擒獲、似此元惡巨魁、罪逆昭著、若不置諸重典、將何以申法紀而快人心 除將該逆孫百萬、驗明正身、押赴刑場、執行槍決外、合行宣佈罪狀 俾衆週知、此佈

吉海鐵路工程局鋼鐵橋樑招標廣告

本路全線鋼鐵橋樑共重一千三百二十噸茲擬招商承辦凡欲承辦是項工程者可携帶圖工本費吉大洋二十元於十七年四月十五日來吉垣本局領取藍圖標單於十七年六月一日下午二時在本局當衆開標但無論得標與否所繳藍圖工本費概不發還特此廣告

洮昂鐵路工程局招標廣告

爲廣告事查本路延修昂昂溪齊齊哈爾間線長三十公里計路基土方六十四萬八千立方公尺木造便橋十座總長度約三十八公尺洋灰橋兩座已前招標後業經因事聲明緩期在案茲定照上列工程重行招標合將領標開標及開工日期另行規定分別於後

一領標期 五月五日

一開標期 五月十一日

一開工期 六月一日

如願承包上項工程者可於上列規定時期內隨帶印刷各費現大洋五元到本局工務科領取藍色圖說明書詳細書投標單投標規則等照章投標到期當衆開標無論錄取與否印刷各費概不發還特此廣告

洮昂鐵路工程局

吉林葦河縣公署布告 第三二一號

爲布告事照得本縣清理荒務已經一載於茲驗照期限迭經呈請展緩幷一面布告催驗而各荒戶未經呈驗照契者尚有十分之三四前奉吉林全省清理田賦局令開如各荒戶再及截期延不到段驗照即予撤銷另放原價概不發還等因業經先後布告登報各在案刻下三限已滿荒照仍有多數未來呈驗一經撤銷殊爲可惜上憲爲體恤民難起見又展緩至本年六月底止期滿永不再展光陰迅速轉眼即屆權利得失端在自爲現在清丈各起業已分發下段各該荒戶亟宜赶速到起領段以期勘撥清楚早得管業如再延不到段驗照定予取銷撤地另放原價概不發還除布告外合仰各該荒戶一體遵照毋得自悞切切此布

中華民國十七年四月

周恩麟律師受任馬金堂嗣子馬鍾援常年法律顧問通告

本律師膺馬金堂嗣子馬鍾援之聘爲常年法律顧問無論何人對於馬金堂之遺產有私擅買賣典當抵押等行爲(不得本律師許可即爲私擅)概作無效且必訴請法院法辦至關於馬鍾援之身體名譽及其他法益有毀損侵害者本律師當以法律從事恐未週知特此通告

開籤日期

陽歷五月十五日 陰歷三月廿六日

中央政府批准 獎券發賣 一張大洋一元 發行總數五萬張

頭獎現大洋壹萬元

龍口商埠局 興築公司獎券發行處 青島館陶路三十四號地

奉天大西門裏 華眞照像館

撫順縣署東北街 侯子藩

同 同大街 義隆祥

同 同 永成泰

同 中北大街 泰合春

營口 永世街 德祥福

營口 永世街 永興號

同 同 福德號

開原 城內 大恒號

哈爾濱 泰利號

哈爾濱九道街傳家甸 幸芳寫眞館

惟不在關東州內及滿鐵附屬地出賣

本報啓事

定閱本報諸君台鑒 謹啓者敝報承賜定閱得以常親教益至爲深幸現當戰事未已時局緊急之際電報要聞均已力爲擴充惟未審送遞時間有無遲到延誤及關於敝報改進方面如有尊見務請隨時見示俾收合作之效臨書延企不盡神馳專候時安諸惟垂照不宣

滿洲報社啓

首相對華緊急案 全閣員一同意致

關於第三次出兵山東日政府於八日午後一時三十分在首相官邸開正式閣議當由田中首相白川陸相提出左列各案請求全體閣員同意經各閣僚協議結果完全表示贊同並正式決定第三次出兵山東案至午後三時半散會茲將首陸兩相提案列左

一、即時頒發第三師團動員令

二、以日本兵力管理膠濟線

三、斷然以軍事行動對待南軍之狂暴態度

四、對於南軍豫計今可發生之濟案事件之責任者、始嚴重之交涉（九日東京專電）

（九日東京又電）日本政府於八日例閣議議決將第三師團編成戰時部隊同時並決定九日頒發動員命令是日午前十時先由田中首相親詣赤坂離宮觀謁日皇奏請裁可俟隨即下令動員

（九日東京又電）經過八日閣議決定頒發第三師團動員令散會後外務陸軍海軍內務四省幹部集合於外務省協議第三次出兵步驟云

運輸部準備船隻

第三次出兵動員令已下同時陸軍省正式命令宇品運輸部並大阪出張所準備船隻聞第三師團先發隊由宇品出發其他部隊則由大阪首途云（九日東京專電）

日政府協議令濟南全數日僑總向青島撤退

日政府以爲第三次出兵之機運已至故決然開始積極軍事行動一方面提議俟此次派遣軍隊結果即令與此問題爲中心之濟南日僑總向青島方面撤退目下陸海軍外務各省正協議撤退辦法據一般觀測者謂濟南日僑撤退終了後該地即入於完全戰時同樣狀態云（九日東京專電）

第三次出兵已經日皇裁可矣

日首相於九日午前九時十五分詣赤坂離宮觀謁日皇奏明關於第三次出兵之理由請求裁可俾頒發第三師團動員命令又鈴木參謀總長亦詣離宮覲見奏明八日陸海軍首腦部會議及閣議協議帷幄動員計畫奏請裁可當得日皇批準隨即頒發第三師團動員命令矣（九日東京專電）

白崇禧北上督師 李鳴鐘由湘返漢時談話

漢口通信、第二集團軍總司令馮玉祥、爲接洽兩湖軍北伐事宜、特派李鳴鐘何其鞏赴湘、與程白兩洽、二十九日李何二氏已由湘返漢、愚特往訪謁、與李氏晤談良久、愚問、李督辦此次赴湘、接洽北伐、結果若何、李答、此次赴湘、與程白兩總指揮、接洽北伐事務、結果極爲圓滿、程白兩總指揮、對於北伐及本黨之使命認識異常清楚、以爲國民革命爲整個的、國民革命軍亦爲整個的絕無此疆彼界之分、亦無省域別當茲前線正與殘餘軍閥決戰之時兩湖軍隊除酌留剿匪外、自應一律北開、現在陸續北上、積極發動愚又問、白總指揮前有親上前敵之訊、不知此次有無表示、李答白總指揮對予表示、一二日內即來漢、不再回湘、即行指揮各軍赴緊北開、白本人亦實行親赴前敵、參加作戰、問前方戰事情形如何、不知得有電報否、答日來因在旅途、得電較少、惟知泰安確已攻下、濟南自在掌握之中、現我軍當已直取德州矣、問誠如君言、前方軍事、甚順利、各領袖意見又極一致、國民革命成功即在目前、可爲慶幸、答國民革命爲我國生存之唯一出路、蓋我國處於不平等條約鐵鎖之下、一切生計無法發展、無論何人均無辦法、唯一生路、即在打倒殘餘軍閥、完成統一、結束軍事時期設法弊除外人之經濟壓迫、所以北伐不僅是革命軍的生死關頭、本黨生死關頭、亦即中國之生死關頭、現在殘餘軍閥已日薄西山北伐成功、不成問題、最需要的是各領袖意見一致、假定人人都想作第一人、則先已內部不統一矣、予隨馮總司令二十餘年、從未見其與正服從誰某、最近對蔣總司令、親筆書信、表示絕對服從、此次南來、面見此間各領袖對事實上接洽圓滿之外、還得知各領袖之一致努力、及爲革命犧牲之精神、覺得異常愉快、問李督辦何日返豫、答現尙未定、擬多留幾日、俟各軍北開後、再北上復命

粵漢路借欵俟粵省政府認可雙方即行簽字

廣東特訊、粵漢鐵路改善委員會爲修繕該路南段軌道、改換枕木購買其他機關鐵路材料等、經何東氏介紹、向匯豐銀行三十萬元之借欵交涉、正在進行中、現在雙方條件、已議妥、借欵協定成立、一俟省政府認可、即可簽字(一)利息年一成(二)黃沙粵漢鐵路之廳舍、及西江埠頭(三)償還方法、自簽字之日起、貸欵人、專於貨車十輛、每日發行車票、每日自運貨收入中、扣留二千元有餘額、則交付鐵路、至償還局全額爲止(四)經理方法、三十萬元之現欵、不交付鐵路局、設特別帳目、對於限定於借欵開支之物品、依鐵路局之支付命令、由貸欵人代理支付

晉北仍在進攻中 張作相在下射村規畫一切 熱軍突破晉軍第一道防線

北京通訊、據由下射村歸京某軍一官云日下張景惠赴晉北各線視察一週後、張作相在軍事上之任務更加重要、日來仍在下射村規畫一切、其先鋒隊孫德銓部已逾鐵甲嶺、佔繁峙北之高地、絕無後退準備、且吉軍李振聲騎兵全師刻已悉數開入該地、並經張分配於各防線區、至於換防一節、或許有之、但非撤防也、又據第三十軍駐京辦公處消息、于芷山尙在大營鎭來電、請輸送給養、並報告前方情況甚詳、似此則晉北縮短戰線一層、殊不可靠云又據日來外間盛傳晉北熱軍已有撤退模樣、特於六日上午十一時赴熱河駐京辦公處長黃金榮處剌詢頃和、據答如次、晉北防線向分左中右三路並行、高維嶽之第九軍鄭澤生之第三十一軍係擔任右翼、第五方面吉軍及于芷山第三十軍、係擔任左翼、一月以來三路俱已發動、敵軍正面已深入廣武境、突破晉軍第一道防線陸出陣地、此地即古之金沙灘也過此以南、即係雁門、純爲崇山陣地、即帥頗欲爬山而上、但戰略關係、遂暫止山陰、保持陸庄之線、暫不前追、晉軍商震部早無戰鬪能力、日來投降官兵、不下四百餘名六日晨復又由前方解到俘虜十六名、均由本處陸續解往熱河、五日早熱河都統署又解到手提機關槍五百餘支、鐵甲衣千餘套、亦擬刻日運往山陰行營以備應用、撤防之說、實屬不確

佐世保各軍艦先後開赴華南

日本航空母艦驅逐艦十六隻及佐世保諸軍艦接奉出動命令後即在碼頭裝載食糧彈藥等頓成非常混雜至八日正午軍需品漸裝終了回籍官兵士卒均皆完全歸艦故二十五驅逐艦隊於八日午後二時二十九驅逐艦隊於同日午後五時由佐世保 出發其他航空母艦能登呂及二十三驅逐艦隊預定九日二十六驅逐艦隊預定十日概由佐世保港出發完全開向華南一帶積極軍事活動以上諸艦軍官士卒總數共爲二千名航空母艦能登呂載有飛機十四台並多量之爆彈云（九日佐世保專電）

陸海軍巨頭會議 對華意見均極強硬 或有第四五次出兵

日本陸相官邸於八日開海陸軍巨頭會議協議對華軍事政策茲將討論要點錄左

一、濟南事件之影響若波及長江一帶場合當如何以海軍力爲對策之研究

一、華北滿蒙方面現在布置是否充實

一、長江及華北各方面情勢若有變化以現在之警備力不足維持場合當採如何方針

就以上諸點協議結果各巨頭態度均極強硬主張此際陸海軍一致排除多年來中國對日帝國輕侮態度以便一舉解決諸懸案倘至緊急時即斷行第四第五次出兵亦所不辭軍部巨頭聯合會議自大正四年日德戰爭曾開一次此爲第二次是故軍部當局頗現緊張氣象云（九日東京專電）

潘復五日離津 乘津浦車南下

天津特訊、潘復四日下午四時由京動身、八時行抵此間及各機關均有代表到站迎迓、潘下車略爲周旋、即換乘汽車返本宅休息當夜曾傳諭津浦路局、調度車輛並通知沿途兵車、讓開道路、五日黎明、潘遂離津、與潘同行者尙有院參議楊斌、秘書張佩璁、汪鼎元等數人

寧將領謝絕馮軍入魯中 馮玉祥意似不納

上海特訊、馮玉祥特派所部俄蒙騎兵三旅、混入魯省中東兩路作戰、寧將領以命令不一、恐擾亂陣線向馮交涉將該項兵力、限在魯西活動、馮意似不納

美國於必要時亦派兵來華保僑

美國當局鑒於濟南中日衝突事件頗現不安態度特電駐日之美國大使對於山東事件務宜注意若仍繼續軍事行動未能恢復秩序於必要時美國爲保護美僑生命財產必須日本共同出兵云（九日華盛頓電）

闞朝璽氏奉令整頓交通

天津特訊、邇來軍事頻繁、兵車時將軌道堵塞、交通上頓呈呆滯狀態、尤以津浦路爲甚、此次何豐林南下、將目睹情形、電陳帥府、張作霖閱悉異常震怒、特派帥府軍政執法處處長闞朝璽、捧持元帥大令、認眞整頓、闞氏（五日）晨率武裝執法兵百餘名、請得大元帥令箭一支、並大元帥整頓交通布告百餘分、專車出發、逐站停車、黏貼布告、如有軍隊眷屬及傢具等佔用列車、一概逐令讓出、決不徇情、倘有違抗、即以軍法從事、闞氏抵津 即在東西總三車站視察、所有佔用車輛、均令卸除、當晚即可竣事、闞氏定次早由津浦南下、逐站疏通、大約經此一番整頓、交通當暢行無阻云

張楊由京赴石莊 軍團部已進駐保定 各路軍事均無變動

北京特訊、張學良楊宇霆到京後帥府連日舉行軍事會議、對於各路軍事計劃、爲愼密之討論、四日午間幹部要人、復在帥府居仁堂會議、大體業已商定、爲援助孫魯兩軍決定變更戰略、縮短各路防線、京漢方面之順德、石家莊、保定設三道總防線、同時下令將軍團部進駐保定 津浦方面在德州、滄州、馬廠 設三道總防線、兩路取互相聯絡形勢、津浦東路後援總司令、改派張作相充任、調第五方面軍一部、及鄒作華砲兵三團、開赴滄州馬廠、孫魯軍、正太京綏兩路、對晉仍取守勢、與京漢津浦各軍隨時策應 會議至午後三時半、始行散席、張學良楊宇霆、以京漢前方軍事緊急親往調度、已於三時五分離京、前往石家莊、至京漢線最近情形、奉軍三四方面軍、一日攻入彰德縣、馮軍即陸續退却張楊兩軍團長、二日自邯鄲北上下令富雙英于學忠兩軍、集中順德、連日自彰德北開兵車甚多聞爲援津浦線者、共有二十六列刻三四方面大部、業集順德高邑之間、鄒作華砲兵王致中第一旅亦開到石家莊、將調兩團、參加津浦作戰、至由彰德北上之富雙英軍、已陸續集中順德高邑完畢原駐該地岳兆麟第二十八軍、全部調往南宮河間一帶、居中聯絡彰德附近、之第二十九軍、亦將調往漳河北岸、至京漢正太兩路防守計劃、張楊兩軍團長、決於抵石家莊後、即召集各軍長會議此時對於彰德、並不甚重視、彰德亦無重兵駐守、石家莊以南、兵車擁擠、亘相頗不易得、但張楊兩軍團長、爲與津浦策應靈便計、已令調一部開到順德、確係事實、至正太線奉晉軍、連日尙在相持中奉軍第十六七軍司令部設於西河頭車站形勢極爲平穩云

日外相招請駐日各國大公使報告二次出兵趣旨

日本田中兼攝外相於八日午後四時在外相官邸招待英美法義比德俄等國駐日各大公使說明日本決定第三次派兵山東之旨及報告濟南地方狀況（九日東京專電）

三師團先發隊准十二三日出發

日本第三次出兵山東被派遣之名古屋第三師團先發隊准十二三日出發其他部隊以二週間內逐次出發云（九日東京專電）

日本將招集後備豫備軍

日本名古屋第三師團既編成爲戰時部隊派遣來華該政府現又擬招集後備隊以歸休兵及豫備兵充之云（九日東京專電）

楊森部隊改編後之實力

南京通信、四川遠居邊陲頻年擾攘、政令不一、自國府開過川藏會議後、咸知內爭無益、求統一之心、正如雨後之春筍、故自北伐以來、請纓效命疆場者、實繁有徒、四川二十軍各將領推代表羅冤來京 並攜有全體呈國府文一件、中有四川無事、從此統一請纓北伐、完成革命等語、查該軍兵力共八萬餘人、槍枝完全、以十三個師長及一混成旅長統率之另有警備司令及砲隊指揮官各一、茲將姓名調查如下、一、軍長郭汝棟、師長范紹增、白駒、異行光、何金鰲、廖澤、陳蘭亭王文、龔達、劉鴻達、喻孟群、混成旅長包曉南、葉青年、外警備司令熊焜、砲隊指揮官劉毅

●營業時間上午九時至下午三時

東萊銀行 大連分行

本行開辦以來已歷七載資本金收足國幣三百萬圓已向財政農商兩部註册立案專營商業銀行一切業務設總行於青島分行大連上海濟南天津等處北京煙台及其他繁盛大埠均有特約代理機關一切交易手續簡捷格外克已如蒙惠顧無任歡迎

地址監部通五〇番地 電話：經理室長五八參八番 營業室長五八參七番 公用參參壹四番 電報掛號四七六六番

短篇小說 往事

(鄒悲影)

一灣明靜皎潔的新月、孤清清的在天心獨照、燗爛不定的繁星、都擠眉弄眼的嘲笑他、笑他的孤獨、笑他的淒寥、星呀星、不要如此吧、我們都是同行的旅客、奔着同一的路程、漂泊異地的苦榮孤零零的站在院落裏、耳聽落葉沙沙的滾轉、目送際淒天清的新月、被繁星嘲笑的可憐、幾發出這樣同情的呼聲、同時引起已身漂泊的感慨

記得一回殘春的傍、是一個晚淒涼的傍晚、沈沈的碧空、籠罩了一層黯淡的濕雲、陣陣的微風、飄來綿綿絲絲的細雨、吹到面上、使人喚起一種無上的快感、苦榮拿着一包書、很忙迫的走出商務書館、很急促的踏回原來的歸路、心中如熱鍋上的螞蟻一般招急

台頭望了望夕陽返照的餘光、已由絳紅變成絢爛奪目的晚霞、心中旋算着從櫃上出來的時間很大了、回去一定要受惡聾似閻王的老板斥責 々我一百廿分的希望進屋時他(老板)不在坐、然而理想與實際縱是相反的

當苦榮剛一溜進辦公室的當兒、恰巧他的老板正坐在臨窗的安樂椅上、左手捺着鋼光耀眼的水煙袋、右手拏着火柴咕嚕……如噴雲吐霧似的吸着 霎時苦榮的心靈、掀起巨大的濤浪、身心亦隨之抖顫、很鎮靜的按此跳躍的心兒、坐在他每日辦公的坐位上、緣要磨墨開始寫他應寫的賬簿、這時他的老板從容不迫的放下了煙袋、板起盛於專制帝王肅嚴的面孔、極嚴聲的開道——

「苦榮你每次上街、總是很晚的回來、都是作什麽呢？難道不知忱慢我的公事嗎？」

「忱慢公事、我是極抱歉的、不過今天因多買了兩本書、所以慢了一些時間」苦榮很悲敬的回答

一那么祇知買書、就不知忱慢公事、是不是每天得向我討薪金、你能白幹嗎？照你這樣的好讀、謂什麽不在家多念幾天呢？按理今天就應革除你、你是曉得商家的舊律、是沒有看書餘地、你還種上街買書是犯商規的、姑念你多年榎鬱、容你這次、下次再犯決不寬饒、我的說話、譏來就是言出法隨——」

一邊說着復又拿起一刻不離身的煙袋、像廟宇內的塑像坐着又噴起雲霧來了！苦榮自受了這場的奚落、斥責、心中眞如萬劍扎身一般的難受

在被人的時候、不知流了幾許眼淚呢——

看書是犯商規的？而商規又據某種法律而成立的、謂什麽賣書的不在禁售呢？又謂什麽商家不會傭用一批一字不識的人們呢？那不是根本禁止的良策嗎？我深深悔恨當初不該走進這暗無天日的商場、受這非驢非馬的待遇、學些終古時化的商學有什麽用呢？

這是苦榮五年在一家商店所受的一幕痛心的歷史、如今在這初冬的午夜、自已睡在氷也似的床上如影戲一般的映演、冷靜悽惻的心啊！又受一次擊刺、唉！不堪設想的往事、悵望前途滿目荊棘未來的命運未悉沉淪於胡底？

夜深矣、萬籟寂靜、看了一看同人一個一個的都在夢境裏找尋安慰、獨有我却對着這一灣的新月酸淚徐彈、一陣刺人的涼風、從窗隙裡剖進、熒熒的燈光搖搖欲滅！

風呀！不要吹滅我手裏的燭使他侶我旅盡這黑暗的長途

一七・二・四・燈下舊作

日本郵船定期行輪
▲敦賀丸 ●開往歐州 五月二十六日漢堡行
▲豐岡丸 ●門司神戶行 五月十三日李浦行
▲靜岡丸 五月十日

近海郵船大連定期行輪
●長崎神戶 大阪 橫濱行
▲玄武丸 ●開往橫濱 五月十三日
▲相模丸 五月廿二日
▲勝浦丸 五月廿七日
▲淡路丸 六月三日
●開往天津牛莊
▲相模丸 五月十四日
▲勝浦丸 五月十九日
▲淡路丸 五月二十六日

朝鮮郵船大連定期行輪
●開往威海衛 青島 仁川
▲會寧丸 五月 日
●朝鮮木浦 仁川 長崎 鹿兒島
▲羅南丸 六月一日
●仁川長崎鹿兒島行
▲羅南丸 五月十二日
朝鮮郵船株式會社代理店
近海郵船株式會社代理店
日本郵船株式會社大連出張所

政記公司定期行輪
●開往青島上海
▲豐利號 五月十三日
●開往青島
▲純利號 五月 日
▲廣利號 五月 日
●開往芝罘
▲永利號 五月十日後六時
●開往香港芝罘廣東
▲和利號 五月十日
▲茂利號 五月 日
●開往龍口
▲信濃川丸 五月十二日后二時
▲有利號 五月十日
政記輪船股份有限公司

大連汽船定期行輪
●開往青島上海滿鐵航路
▲天津丸 五月十二日前十一時
▲榊丸 五月十五日前十一時
▲大連丸 五月十八日前十一時
●開往天津
▲天潮丸 五月十二日前八時
▲濟通丸 五月十四日
▲天津丸 五月十七日
●開往龍口
▲龍平丸 五月十一日後六時
●營口行
▲長順丸 五月 日
●開往阪神
▲長順丸 五月 日
●開往香港
▲英旗丸 五月十三日
▲興順丸 五月二十日
大連汽船株式會社

大阪商船定期行輪
●門司神戶大阪(前十時)
▲哈爾濱丸 入渠中
▲貝加爾丸 五月 日
●上海福州基隆高雄行後三時
▲長沙丸 五月十一日
▲福建丸 五月二十一日
●朝鮮經由長崎鹿兒島行
▲關東丸 五月二十一日
●紐育行 概不乘客
▲黑古丸 五月十一日
●北米行
▲亞拉伯阿丸 六月十九日
●歐洲行
▲安得卑丸 五月廿六日 概不乘客
大阪商船株式會社大連支店 電話四一三七番

日清汽船定期行輪
●青島上海行
▲華山丸 五月廿一日
▲唐山丸 五月二十九日
日清汽船代理店 大阪商船株式會社大連支店

威連輪船公司出帆廣告
●開往青島
▲敦賀丸 五月十五日 威海 青島
由大連市敷島町六番地 客取扱店 丸二賬房 電話五八八八

渤海商船出帆廣告
●開往青島
▲玄海丸 入渠中
渤海商船公司 電話長四〇九六 賬房用三四〇六

本社電話
接洽廣告 四〇三四番
編輯事項 七五一三番
本埠訂報 四〇四二番

本號新到醒獅牌謄寫版大廉賣各種洋紙文具一切批發

文具洋紙印刷用品一概批發
天德信支店
大連監部通百十二番地 長電話七三八八

最新發明漢文打字機

裝璜精巧 運用靈便

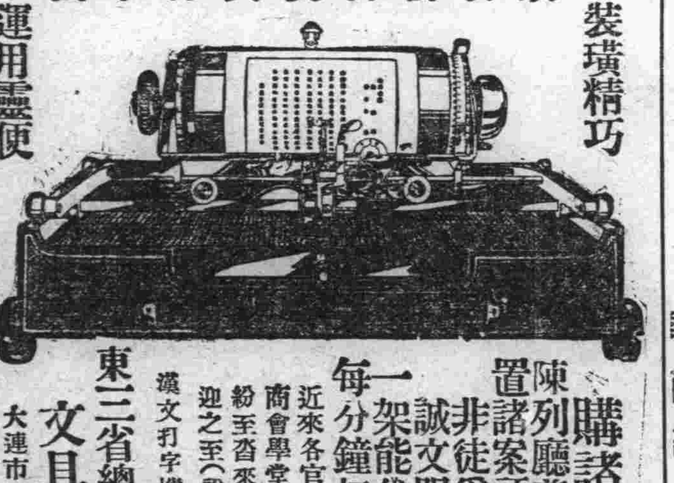

購諸一架 陳列廳前生輝滿室 置諸案頭便利非常 非徒為裝飾之品 誠文明之利器也 一架能代三名書記 每一分鐘打五拾餘字

近來各官廳機關銀行會社商會學堂文人學士購用者紛至沓來如蒙光顧不勝歡迎之至(說明書函索即寄)

漢文打字機製造公司 東三省總代理店 文具公司啓 大連市西崗街九拾番地

藥 應社會之潮流

本號開設以來二十餘載深蒙各界格外賜顧感謝之至近為擴張營業及便利華商起見特任吳鳳山君專辦華商專宜無論本埠外城函訂函購批發零售無不歡迎而價格之公道藥品之真實更不特言凡工醫各界應用之藥品無不應有盡有

工業藥品(漂料皮硝等)
醫用藥品(料子藥成藥)
衛生材料(藥布藥綿花)

大連市浪速町三丁目一四五 井上誠昌堂藥店 華商部 吳鳳山

驚天動地 救人無数 女界福

調經種子赤帶白帶安胎產後 女病婦女百病藥到病除

總發行處大連平和街 德記全大藥房 合埠各有代售

連陞棧廣告

本棧此番開辦與前大不相同因為擴充營業起見特租妥浪速町三番大樓壹處通共百有餘間寬闊潔淨異常男客女眷各有分室迎送週到方便寢食貴客駕臨一試便知不謬也

大連市浪速町 電話七四六〇番 本棧主人謹啓

最新發明 岡田式朝日號謄寫版

發賣紀念減價十九圓八十錢 在內 原紙、黑油、葯水、毛筆等

夏期黑油用 壹桶 一盆金壹元
夏期藥水用 大桶 一盆金四角五分
四號毛筆用原紙 壹百枚 金二元四角
鐵筆用原紙 四號形(特別號) 一百枚金三元 三號形(特別號) 一百枚金二元五角

發售 天野滿書堂文具店 大連市浪速町三丁目 電話四九九四番 四三〇六番 大連六六三振替口座

半新汽車出售

啓者敝公司有半新道濟比克轎式汽車數輛出售車內皆有倒座一切裝置與新車相彷而且價格特別低廉凡有意購買者可前來本公司接洽可也

奉天南市場 多小公司營業部啓 中電話二二二五 又一八六三

本律師專辦本埠鄉屯一切民刑事訴訟(凡商業賬目借貸及鄉屯土地不明糾葛等事均係民刑事件)如荷委託格外迅速不誤

辦護士 法學士 岡野勇 事務員兼通譯 李左泉

大連市但馬町七十四番(大和旅館後) 電話三三四四番

白十字醫院

青森良盡院長所遺醫院長一席現由南滿家族合議特聘日本醫梁世暄氏擔任每日親身診察不誤特此聲明

內外花柳眼婦小兒等科(入院隨意) 特備德國六〇六及戒煙良藥

診察時間每日自午前八時起至午後六時止 但有緊急患者不論晝夜何時皆可不在此限

院長 日本醫學士 梁世暄 西崗街九八番地 電話三五二二番

長春益發合機器油房麵粉廣告

本號於東省為產豆麥之區特為提倡實業起見不惜巨資在長春頭道溝高砂町建築大規模之麵粉工廠裝置精良機器製造各號麵粉以龍頭馬為商標在農商部註冊遴派經驗人員採選優良原料聘請高等技師悉心研究精益求精出品優美價格低廉行銷各埠久為中外人士稱贊茲為擴充銷路起見凡遠地有欲訂購或代銷者均可函商必當特別待遇以廣招徠備有各號樣品函索即寄並在長春頭道溝住吉町建築機器油房工廠製造豆餅豆油品質純潔保管合格屢獲各博覽會優等獎評價值公道取利極輕如有大宗批購者尤能格外從廉恐未週知特登廣告倘荷惠顧無任歡迎

本廠 油房日本電話二八四五〇五 火磨日本電話三三九

大連西崗 **和盛泰紬緞莊**

本號特由歐美運來大宗呢絨並採浙杭新奇紬緞以及閨閣化粧應有俱備物美價廉惠我主顧無任歡迎

長電話三〇四八番

商戰時代競爭維新

本號有見時序更易最近運來名廠庫緞仿造歐美流行呢絨花素艷麗異色新奇時式大氅一應俱全定價從廉劃一無二惠我主顧分外歡迎

電話長五二八二 七四四五番 大連奧町 德泰號敬白

大連 天成號紬緞莊廣告

本號近自運到最新流行紬緞呢絨絹葛綢綾種目繁多花色新奇及他布疋雜貨皮貨各樣俱全批發零售定價低廉如承惠顧竭誠歡迎

本店大連浪速町七二番 支店西崗平和街二六番地 電話長六七五六 六〇五八番

民國改革服飾易新為順潮流趨向副諸君平素愛顧雅意計特派專員由蘇杭名廠定織維新花樣綾羅紗絹並直運歐西呢絨雜貨凡應時勢必需物品應有盡有定價從廉劃一倘蒙光臨無任鵠候歡迎之至

大連市西崗街一二四番 長電話五七五九 **協源茂紬緞莊啓**

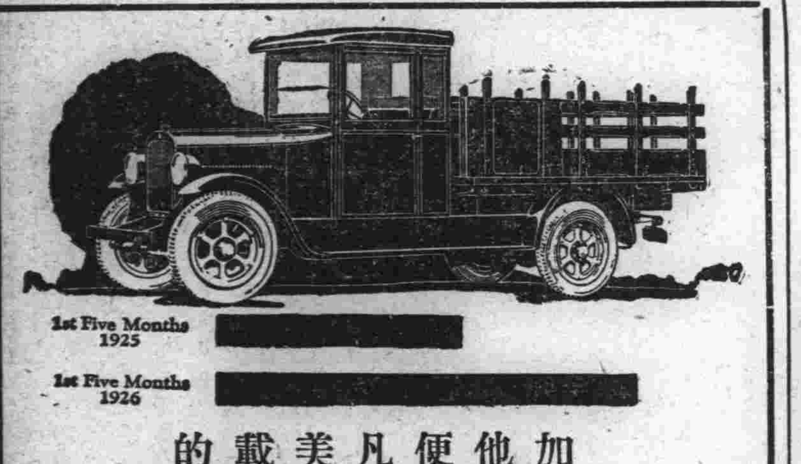

前後四個澁帶閘 新六缸兩噸加大道濟載重車

加大道濟工廠新出之兩噸載重車售價低廉請與他種載重車互相比較便知購用加大道濟載重車便宜無比

凡汽車機器師對於加大道濟新兩噸載重車之良美成色無不極口的讚美試用此種載重車與他種載重車比較之即知加大道濟新載重車具有優良的種種特色

奉天大西邊門外 公懋洋行道濟汽車
大連東公園町 和記洋行

GRAHAM BROTHERS TRUCKS
Built by Truck Division of Dodge Brothers, Inc.
SOLD BY DODGE BROTHERS DEALERS EVERYWHERE

奉天

吳興帥誥誡黑軍
興兵討赤即所以保國衛民 願士卒奮勇作戰必有優獎
補充二旅來省後又赴榆關

近來前方軍事迫切如斯調兵遣將時有所聞對於京奉鐵路軍用運送車異常忙碌前日後方警備司令吳興帥爲增兵因防計特急電江省令再派勁旅來奉以備支配防線江省軍署奉令後立轉令江省陸軍步兵第二補充旅迅即整裝出發赴奉聽命遣調該補充第二旅於昨七日午後六時已由李旅長統率全部軍隊四千五百餘名開拔來奉投入北大營休憩一宵越日八日吳興帥卽令該全軍開向榆關布防定於是日午後四時出發端開拔之上午十一時吳帥令武裝整齊在小河沿體育場召集訓話以資振作軍人之精神武力茲聞所誥誡之箴言大致謂國家禍亂人民遭殘皆由赤北黨不顧國家人民禍擾今番我軍興兵討赤一爲保國二爲維民願軍士們奮勇掃除斯患消滅赤黨本帥必有額外優獎等語訓誡至午後二時又飭該旅列隊赴京奉站所經過街市鼓號宣鳴旌旗飄招由大小西關直達京奉車乘軍用車出發助防云（生）

地方實行自衛
省議會通過兩案

奉天省議會日前特召開第五屆第二次臨時會业已通過閉會茲將該會議案大致略謂以近來各縣倒處匪患蜂起每由省派軍往剿軍紀嚴明者因無害於民軍紀不整者民實不堪其擾職此之故所以提編警備隊全省共招募六大營專爲調遣剿匪之用招募此項兵士時專用土著之人優予薪餉恤費如此或能剿匪用命再我國人情因法律有罪不及孥之條往往家人爲匪族宗不加嚴禁或有許可其行爲者揆諸現在情勢如有爲匪者非但不加限制且還極端代其隱匿今後警備隊成立之後應責成各區長區長責成保甲長條推及會長會長下推村正副等務須取自衛程度是議現正積極進行俟呈准省署後再行入手招募隊兵云（生）

嚴查私運槍彈

東北憲兵司令部據京奉路時有不逞之徒身着制服藉軍人名義私運槍彈亟應飭屬查禁等情齊司令以私運軍火大干例禁藉端輸送更屬非是除通令押車憲兵分所長督飭所屬認眞查禁外特呈准當局撥派憲兵十五名會同稽查十五名前往該路各段加意巡查倘運輸軍械無正式機關之證照者即加扣留並將押運人拿送懲云（捷）

限制軍人外出及佩帶槍械令

上將軍署以軍事期內地方治安關係重要查各營連兵士除例假以外無事不准外出早經明白規定通飭各兵士在外滋事端妨害秩序之事時有所聞甚至有佩槍外出勾結宵小滋擾治安者當此軍務倥偬之際亟應查禁以重軍紀而保地方秩序特於八日通令各軍事機關轉飭所屬此後各部軍士除因公出勤外概不准擅自外出如有事故必須請經該管長官許可方准外出限定時間依限歸部至護兵差弁等非隨本長官外出不准佩帶槍械倘有違者查出重懲不貸云（捷）

手溜彈五百箱
京奉車運送入關

遝來東北陸軍前線自退德州養息精力擬再反攻一舉欲奪取濟南舊地軍事當局迭經討論計議決定惟此番開始總攻擊軍官一致猛力勢非却敵奪獲東北軍原有之勢故於日昨七日特派人員來奉向兵工廠請領大宗手流彈以備前敵隊衝鋒猛擊之利品聞兵工廠已備齊手流彈五百箱計五萬枚於本月八日由京奉車運送入關應需云（生）

認眞保護僑民

奉天省長公署昨奉到軍事部內務部聯銜訓令略謂現在軍事方殷地方治安關係重要亟應加意防範所有各國商店教會以及僑民居所生命財產尤當切實保護毋得稍涉疏虞除分電外用特電達查照務希轉飭所屬一體遵照爲要等因劉省長奉此特於八日通令各屬對於各外國僑民之生命財產加意保護毋稍疏忽云（捷）

英軍妨害運輸
已提出嚴重交涉

頃聞月之六日由奉天開駛機關車十七輛裝運一均軍需品運輸前方駕至唐山附近革命阻止而當局爲事關內政外人不得干涉故向英軍嚴赴交涉（笑）

修養實力計劃
各處砲彈均送奉

奉天上將軍公署近得大元帥府及第三四軍團司令部來電預備將自前年以來在京津各處所得大炮砲彈及其他軍械於近日運回奉天以爲保存實力之計劃因前方軍械儘可足用凡有備而不用之物將來若萬一有失豈不可惜是以先行運存奉庫以備將來之需等語聞此電到奉後近已有列車陸續將砲彈運回於此足見奉軍軍火之充足但有能戰健兒則勝敗之數倘不知鹿死誰手云（夢）

通令密行戒嚴

奉天省公署劉省長近奉到大元帥密電大致謂前線情形已陸續電達近正召集大軍集中德州計劃反攻不達掃蕩赤賊目的誓不中止自計張孫雖有小挫不過一部分之關係與吾軍幹部實力毫無損失不過濟南既失則爲軍略上起見不得不將全部軍隊縮短戰線以便呼應靈通而免顧此失彼之虞近日濟南中日兩軍衝突之件固與吾方有利但外傳有假砲日方之說則未免厚誣於人吾方最近檢察軍隊倘有能征慣戰者二三十萬人俱訓練有素之隊自問倘可一戰未至最後五分之時勝敗何能預決惟彼方鬼蜮技倆、往暗派便衣偵卒擾亂後防奉天爲後防重要之區三省均四通八達之地苟不嚴加防備萬一便衣隊潛入後有所事雖揚竿者決出少數不過出以恐嚇以亂前線軍心不如未雨綢繆勿令滋生事端較爲得計爲此電達希即面商吳總司令滅代督及各官廳軍隊首領務於最短期內迅施秘密之戒嚴法則對於車船入境者加意盤詰以遏亂萌而絕隱患等因聞劉省長奉電後商諸要津即於五日午后通令奉天省境各官廳密行戒嚴云（夢）

大理院通告換新印

奉天高等廳頃准大理院函開遝啓者本院前以舊印模糊請鑄換新任一案茲經派員赴國務院領到新鑄銀質印信一顆日大理院印即於本年四月二十四日啓用除呈報並分行外相應函請查照并希轉知所屬至紉公誼等因准此合行令仰各地方審判廳地方分庭及各縣司法公署縣知事等一體知照此令云（生）

附稅成立專處通告

奉天海關附稅處前係由財政廳統轄茲擬將附稅事務完全接管以便進行當經廳長指令內開所請將海關附稅事務由財政廳歸撥該處接管係爲整理稅收起見應予照准餘并各擬辦理仰即遵照接收具報仍候令行財政廳查照此令等因奉此本處遂於五月一日開始辦公暫設奉天省城財政廳南院除咨請財政廳移交接管外特此通告云（生）

競馬會春季競馬期

奉天附屬地內之競馬會創辦以來已六七年矣日興月盛成績頗作本年又值春季競馬之際該會已由客歲冬間着手準備自海拉爾購到良馬三十四日下正在調理敎習之間所謂抽籤馬是也此外又置新呼馬十餘匹外人開所有馬二十餘匹又由大連運到走馬三十餘匹與原有特別抽籤之馬四十四共計有馬一百三十餘匹屆時必有一番盛大之競爭盡可知矣近日每早自八時始即由該會人員牽引新購之馬在場教練其間觀衆頗多對海拉爾之三十馬匹甚爲讚賞謂爲名雖三十而其群中俱爲優秀之種既經兩個月之教練將來必大有可觀現聞該會已向關東廳請求許可競馬之期間大約在下月（六月）七八九各日爲最後熱鬧之期而以本月二十六（日土曜）日爲開始之日焉其香檳票之價值大別爲二即大票爲金票二十元小票爲金票二元近已收拾會場一俟許可證接到之後即通知各界開幕云（夢）

共產黨破壞交通
實行宣傳外更攜炸裂物
護路軍警嚴加戒備

前各報載中國著名共產黨魁陳獨秀與莫斯科東方大學學生廖開張童言等多名由莫斯科潛至威埠擬在三省實行宣傳工作頃據某方消息此項黨徒多暗携有各項炸裂物意存破壞各處交通聞當局對此頗爲注意已發出密令通飭各路線沿站護路軍警嚴加警備並對於各路橋樑軌站須特別注意防守以免滋擾而重交通云（捷）

谷副議長因公晉京

奉天省議會副議長谷耀山氏現因某項公務亟須向上峰稟陳一切是以谷氏於六日午前九時搭京奉車首途赴京去矣聞其返奉之期約在本星期內云（捷）

令保護英教士遊歷

奉天交涉署准英總領事函送英教士十金扶濟赴奉天等處地方遊歷護照一張請加印等因到署高署長除將該照加印送還外特通令各縣知事俟該遊歷人到境驗明護照妥爲保護並將其出入境日期報查

綏中縣交代之訓令

奉天省長兼領財政廳長劉尙淸頃令綏中新卸任知事孫憲章文益知照案查前奉財政部頒發征收官吏交代條例第三條內載卸任人員於接任人員未到任以前不准藉詞擅離任所又第七條縣知事經征各款於交卸之前一日截數已征未解各欵限五日內悉數移交接任人員報解定章俱在豈容玩違乃查近來各縣知事交卸多有不候交代算明即行進省甚有應解各欵託詞自行批解任意延欠者殊屬不成事體若非申明定章嚴加限制必致紛紛效尤茲該縣現値新舊交替亟應查照交代條例辦理所有前縣文知事任內經手各欵責成後任孫知事趕緊會同算明如前任有已征未解各欵即照章移交後任代爲掃解如逾限不交即將前任事案呈揭聽候核辦交代案關重要接任人員原應負連帶責任倘前任交代不清擅自遠離後任並不揭報者即照依號例第二十二條規定處分之定章森嚴勿稍玩忽除分令外合亟令仰該縣交卸知事即便懍遵辦理勿違切切云

挖補金票行使敗露

南滿站三等侍合所月之八日午後九時有一華人年二十六歲買火車票至長春向出札處買票伊持之金票係朝鮮銀行金票原係一元的挖補五元破賣票員看破立報警吏及警吏逮捕而華人潛逃現在嚴查之中（笑）

突泉知事因案記過

奉天省長公署頃據突泉縣知事張其軍呈報與民張才家被匪搶擄殺人一案除指令呈單均悉此案賊匪嘯聚百餘名搶擄人焚燬房屋該管警甲官長等防務廢弛仰即因縣一律記過以示懲儆該知事及警甲所長督飭無方亦難辭咎並應各予記過用申儆戒仍督屬依限嚴緝務將人票先行救回賍賊弋獲究報勿任漏網失械查照號碼由縣註冊並候分行高等檢察廳警甲處所轉飭所屬一體協緝云（生）

委任錦縣警察所長

奉天警務處長陳奉璋氏查錦縣警察所長閻沛霖因有他就呈請辭職業經照准所遺之缺未便虛懸特調丞潞陽縣警察隊長馮景禎升充以專實成聞馮氏奉委後擬於日內赴錦履新云（捷）

農安

縣長不愧賢宰

農安縣知事劉仲裁氏自蒞任伊始夙興夜寢勤政愛民克盡厥職凡應興應革巨細事故嚴加查察興利除害等事無不逐漸進行咸謂賢宰洵不誣也

宋總隊長善于勦匪

農安保衛團自總隊長宋斗辰到差以來整頓團務不遺餘力每聞匪警前二月間爲有胡匪一夥正擬以起事之際宋君明查暗訪費盡心機始捉獲著名胡匪滿實坤午六名嫌疑犯劉印堂等三名並得獲賍槍匪之不顧身非達到盡獲全勝誓不回兵該隊長立即帶隊往剿勇往直前奮車馬爬犂等項均解送縣署按法懲辦此案了又聞有大股胡匪五六十名在伏龍泉一帶民不堪其憂宋君當即帶隊往剿除當陣傷斃不計外並捉活匪多名餘皆潰散無踪姑整隊凱旋昨不知又由何處捉來眞賍實犯十餘名刻均訊究矣咸謂宋總隊長剿捕盡職信不誣也

通遼

大批難民過通
商務會分贈食品

數年以來南北戰爭迄無息日而直魯兩省民人受兵燹匪患之災陷於水深火熱之中故直魯難民扶老携幼乘京奉車來通換四洮列車去江省開墾以覓生活之路山通鐵路瓦礪車於月之一日自營口載來難民男女五百餘名月之二日又由山通瓦礪車載來難民五百餘名於月之三日載來難民壹千五百餘名至通遼車站下車凍餒不堪逢頭垢面飢餓之聲嘁振數里本街商務會購妥大宗煎餅由馬車裝送車站派商團兵丁十餘名同路警分贈難民男女老少食畢於下午五時車載赴洮南再往江省去矣（平）

改築山通站辦公室

本邑山油路車站票房原設於西南邊太來村附近距街裡五里之遙上站購票往來旅客頗不便利兼票房破額不堪該段長向省三氏向京奉總局請求建設車站票房於秋季始能竣工故該局日前向四洮路局交涉暫借四洮站票房作臨時辦公處客室及女侯車室則所昨日鳩工折修改築山通辦公室矣（平）

安東

商團被胡匪繳械
綁去人票六十餘名
胡匪搶掠劉家河驛之駭聞

安奉線劉家河驛於日前因日早掩入武裝胡匪四十餘名該驛之商團出而迎敵雙方格鬪片刻商團卒因衆寡不敵被匪繳械匪人長驅入街恣意搶掠並綁去人票六十餘名匪人擁護人票滿載而去每人票索金票一萬元且限期短促鳳城之警甲聞耗已率隊前往相機追勦云（漁）

稅務調查員已出發

本埠海關監督公署姚監督前以所屬上江各常關分局卡收稅之成績急待調查以便相機整頓官派徐中孚爲第二段調查員等情已誌本報茲聞徐調查員業將私事料理完竣未便再延定於六日乘風船溯江卜行視察各分局卡去訖預定一箇月後返安云（漁）

王署員已公返

埠西大東溝第四警察署署員王明政日前因公來安等情曾誌本報王署員晉謁廳長請示已畢原定於五日返任因無船隻乃滯留一日延至六日下午突然嘔吐大作未幾即愈王署員因病多留一日於日昨七日上午方乘小火輪返任云（漁）

警廳檢查清潔

本埠警察廳爲促進全埠之公共衛生起見爰定於本月六日舉行全埠大清潔等情欣誌本報茲已屆期由日昨六日起警廳衛生科長員同各署所巡官長等分組檢察商民戶之清潔先查一署然後依次檢查二三兩署管內商民戶之清潔云（漁）

海城

法署縣署之重修

本城司法公署將改建地方分廳等情曾載前報據聞此事已然成爲事實緣司法監督姚廣存對於此舉異常注意姚氏於上月二十號曾躬赴省垣面謁朱廳長報告此間辦理之經過大致以官有之分監獄全部房舍計七十餘間兌換尙宗祠公產劉菜園子全部（在中區後身）起點由一區辦公室向西一線取直頂到菜園西界墻北至馬道極端連菜園房舍包括在內四角歸齊約在七畝以上可建築一所極寬濶之法廳此外法署更將客歲所購之地皮十畝（在白衣寺附近）亦與尙宗祠爲業云按此事法署既得適宜地址而尙姓發祥之地（即梭引寺）又歸原主誠雙方有益之舉聞建築費約需現洋六萬元因的欵無着本年尙不能興工而行政公署亦有重作修築之消息此兩處大工程總得現洋十萬有奇云

皋新

所長出發擊匪

警察所長李芳春老成練達精明強幹保衛地面熟諳警章自蒞任二載有餘對於擊捕盜賊尤爲克盡厥職頃因邑三五一區界面又發見胡匪數夥到處姦刼綁掠商民受匪荼毒實非淺鮮該所長聞之痛恨異常于昨特調齊全縣警甲親率督剿誓除醜類以靖地方而衛商民量此跳梁小醜不難一鼓蕩平若該所長可謂不負厥職矣

吉林

縣署提審胡匪

吉林縣第八區保衛團於昨送胡匪嫌疑犯張子厚等當經高監督立即提訊擬於明日轉送法廳以便懲辦云（備）

兩副官均返任視事

吉林十五師後方留守司令部副官杜常周氏于上月歸里完婚後由家赴前方面謁輔帥報告後方一切事宜及請示後方應行各事該副官報告畢即行返吉於前日到吉現已照視常事云

又吉林督辦公署副官文福忱氏前隨督座夫人赴奉照料一切茲因事畢於日昨晚車旋吉服務云

廳長內用消息

吉林財政廳長榮淑章氏官東有年對於東北政情最爲熟諳前月晉京即有內用之說茲據最近消息有謂將任內務總長或財政總長者二說不知誰確姑誌之以觀將來（備）

旅順

威海艦泊港外
因載眷屬不許入口

中華民國軍艦威海於七日午後一時許由青島滿載中國海軍將校之眷屬來旅因海務局不許進口現仍停泊港外聞艦長某氏曾先上陸赴謁關東廳當局請求入港但能否許可尙屬疑問云（階）

憲兵創立紀念

關東軍憲兵隊長小山少將於月之九日在偕行社開憲兵創立祝賀會（階）

陸海軍一齊來

月之八日有日本陸軍七百二十四名從木村聯隊長由朝鮮龍山乘朝六時半臨時列車來旅入營又日本海軍吳與佐世保兩海兵團員約百幾十名乘特務艦室戶號於朝八時入東港上陸聞兩種軍隊皆係來旅駐扎云（階）

依蘭

知事奔喪旋里

本邑縣知事王世選日前接到家信祖父於上月逝世因即拍電省署請假三星期以便回家殯葬月之一日奉到准予假期之覆電遂於是日起身旋里署內委科長代拆代行云

富錦

所長乘船赴依

本街警察所長莫長齡氏於陽歷四月二十八日午後四鐘不知緣何公務忽乘三江航輪上往依蘭旅部謁見上峰聞不久亦即遄旋云

長春

鎭使後任已發表
廿六旅旅長李桂林接替
張督辦由前線來電

前吉長鎭守使兼第八旅旅長陳玉崑氏在任積勞病故遺缺由上校參謀長姜永勝代理一節已早誌本報茲又據省垣最可靠消息云軍務督辦公署接到前方張督辦來電略謂吉長陳鎭使既已病故遺缺另調任東北陸軍十五師步兵二十六旅旅長李桂林馳往長春繼替以專責成云

吉鐵更換路軌

吉長鐵路局長頃以該路全線固有之鐵道軌條均爲六十磅現今機車過大往來軌上恐生危險故該路局自去歲派員赴大連在某日商訂妥八十磅鐵軌萬條條業自年前陸續運輸到長現由路局飭工入手更換已由長春站爲起點先後動工將有鐵軌一律除舊換新刻下已換至樺皮廠孤店子間約在六月中旬皆可全路竣工但查日前某報紀載此項消息多有不符況路基乃每年時屆春秋兩季必須修繕兩次乃例年應辦之件又軌道輕重與行跡快慢絕無關係云

城內發生匪警

長春城內西四道街縣公署附近天保堂茲店遛後居民陳子霧家中內於月之六日午後九鐘許有冒名成文厚紙局櫃夥之胡匪兩名叫門入室各持大刀闖斧百般威嚇並用刀斧挖取陳某家中錢櫃未能如願事後搶去陳某護宅手槍一支臨行時將廚役某甲用刀扎傷甚重云

路警巡官易委

東省特別區路警第六段警察署外勤巡官于嬴氏頃奉路警處公文着該巡官調赴哈爾濱內勤二區供職遞遺第六段一等巡官之職另委二區王巡官來長接替双方奉到公文分別實行交替云

部委專員入都

北京軍政府交通部次長常蔭槐氏前爲澈查東省鐵路全線路警辦理成績計特委專員王恩波氏躬親分赴東鐵全線視查路警成績諸事勸查終了該專員於今（八日）上午由哈埠到長換滿鐵急行車赴奉轉道入都云

范家屯之匪訊

南滿鐵道范家屯驛北大通一號北方飯館主人李金鐘報告范家屯警官派出所略謂該飯館於當日下午八點三十分竄入胡匪兩名各持手槍百般威嚇搶去衣物奪票遠逃等語派出所駐在巡捕石肇天周武元據報後立即四出警戒嚴查跳踪未知能否弋獲云

預告檢查清潔

長春頭道溝警察署管內每於春秋兩季舉行檢查清潔刻聞該警署以本年氣度嚴寒居民煖爐未能一律取消是以春季清潔檢查一再改期近聞警署預定陽歷五月十七日舉行昭和三年春季清潔檢查其巡查路線亦改由鐵道北爲起點云

處長視查路工

吉長鐵路管理局運輸處長中川增藏氏申以吉敦鐵道工程第二段築迄蛟河鎭所有工事亟待調查是以該處長於日昨上午偕同吉敦總工程司兼技師長田邊利男氏由長春起程直去吉林省城轉道蛟河鎭視查一切云

王前省長蒞長

卸任吉林省長王樹翰氏前自一再堅辭下野之後移居奉垣不問時事者久矣刻聞該省長頃因某事由奉躬親到長而晤各當道接洽某項公務是否仍欲靜極思動再作馮婦耶尙難懸揣云

吉敦祝賀隧道工竣

吉敦鐵路老爺嶺隧道工程浩大歷日已久竣工之日一再展期茲聞業於近數日前工程告竣經由路局派員勘驗終了預定五月十五日舉行祝賀式並通函各機關領袖屆時躬逢其盛云

路警紺獲匪犯

東省鐵路於五月七日由長春頭道溝開發第十四次普通列車駛至老少溝附近該列車以內發覺匪犯兩名跳車逃竄彼時押車警官查深悉恐發生意外隨即尾追至二里許始將兩匪緝獲當場由匪犯身邊搜出手鎗兩枝子彈二百粒煙土十一兩由巡長費義望統率路警吳延福等將匪犯逮赴二道溝第六段警察署由段長常伯勛氏躬親鞠訊據該犯等供認爲張武學郭維紀均吉德惠縣人令此由長春頭道溝購得鎗枝煙土擬赴松花江販賣等語當段長錄供後連同賍物一並送赴路警處究辦云（亞）

誠代長興遊龍潭山

吉林省政府代理省長誠執中氏頃以春日融和景物宜人乘此佳期擬作踏青之遊日昨特由省長公署承啓處電知吉敦鐵路局特備一等客車一部預定日內由吉林站起程逕赴龍潭山瀏覽天然勝境按吉林龍潭山位居省城西北部逼近松江形勢幽秀每屆春去夏來之際則百花勝開群鳥咸集古木森々風不揚塵誠不愧世外桃園淸幽佳境矣

營口

請添招保安警

[illegible]道尹佟德一前爲謀地方上之安謐及海務之安寧用防敞軍間諜之擾亂治安曾召集李警廳長白迪業局長楊練軍警長開防務會議等情已誌昨報茲聞會議結果除由楊營長李廳長分擔防務外并擬添招保安警八百名水上警二百名以資防守聞已呈請省憲一俟批准即可實行云

軍官眷屬來營

自軍事吃緊後魯軍官眷屬之搭輪來營者幾無日無之乃自山東危急以來魯潰軍來營之消息亦時相傳述昨由青島駛來之廣利輪船除載有魯省商民難民外尙有魯軍官兵士眷屬一百八十六名內有二十軍司令部副官長袁作魁暨團長一名營長二名連長一名副官十餘名抵營後勾留一二日即轉道赴奉云

本社啓事

各分社若以現大洋以外錢鈔匯欵於本社時按照左開行市

大洋兌金票 一〇〇七、〇〇
大洋兌鈔票 一〇三、二〇〇
大洋兌小洋 一二七、〇〇〇

經理部啓

穆稜站代派處啓事

逕啓者敝代派處所收之報費每份現大洋一元一角如交哈洋皆按匯水之漲落作價每屆二十日爲收報費之期特此聲明

穆稜站 滿洲報代派處啓

聲明分夥啓事

茲者敝號創設營業指計有年餉來頗受一般顧客額外照顧不勝感謝之至今爲本號各主東各特已見計情願分爲二分各經各業並議安慶來棧（本棧）歸與隋淸福所有設在逢阪町四十一番又有慶來棧支店改換慶來號設在逢阪町一三六番地係隋宗正經營向後各界惠我主顧認明分斷向來倍極川往謹誌報端以彰聲明

同人 隋淸福 隋宗正 謹啓

聲明退股廣告

鄙人牛香圃於民國十三年與張曉暉在哈爾濱道外正陽街設立寰球藥房近因股東意見不同是以鄙人將股本退去所有餘利等當同中人我淸而寰球藥房全部之事統歸張曉暉負責恐未週知特此登報聲明

鄙人營口 義興成餘記 牛香圃啓

救病如同救火

救火貴乎迅速稍遲則釀成燎原之災救病亦猶如此如神衰虛損諸症萬不宜任其淹纏恐其久病不愈即成致命之虛癆救病之最快者、首推

百齡機

因其能直接添精生血清導腹中滯積使病人大小便通利又能開胃健脾使病人大啓食慾而補助其消化更能消滅血中毒質使病人寒熱自退頭痛等症立見痊愈對於女子方面又有通經補血之功百齡機調治虛損諸症可稱面面俱到凡面黃肌瘦久病不愈者服之皆立見奇效一試便知

（百齡機價目）（均按現大洋計算）
小瓶一元 每打十元
大瓶二元 每打廿元

東三省總發行所 奉天大西邊門外 九福公司
大連分銷處 華西藥房
哈爾濱分銷處 泰華西藥商行
各埠藥房均有出

瑣聞

△日酌妓逃去矣▽
(旅順)日本妓館東洋軒酌妓池田氏於四日從日商佐竹之工人田中某飲於日吉屋不知因何從田中某往佐竹商店領錢一去不返無可蹤跡云(階)

△房東不愼受罰▽
(旅順)有大連蘇姓老婦因將房屋賃與共產黨關係人居住於七日午後在高等法院公判々決罰金三十圓當堂服罪聞該老婦言在地方法院時會判決罰以二百圓之鉅欵是以不服上訴今番其表滿意云云望爲房東者洋意及之(階)

△慣盜入留置場▽
(旅順)有慣盜于德浮者山東即墨人年二十二歲前在普蘭店金州等處屢犯盜案今又因在金普等盜五六十圓之物六日之晚且被刑事諸人請去住官房子(階)

△未起火報消防▽
(旅順)七日午後四時許有西町五十番地住戶王某之家因晚炊焚柴過熾致將坑洞煙突中之煙溜燒燃而煙突上濁煙迷漫有如釀災之象遂被普通寺警官所見電招消防隊來先有人用水注入煙突而煙已熄不及警官電阻消防隊兩三自動車早已嗚嗚飛至後亦無事而返(階)

△派警輪保漁業▽
(旅順)警察署爲保護蓋平附近之黃花魚漁業於月之五日派西內警部補率三兩警員乘長風丸前往矣(階)

△天后宮唱大戲▽
(旅順)天后宮定於舊歷本月二十二日開演大戲係因二十三日爲天后聖母之聖誕日故演戲三五日以酬聖母既往之保佑而禱天后將來之惠施(階)

△誘姦不遂傷人▽
(旅順)舟子劉仁盛者營城子會東沙崗子人也於前年二月間屢誘姦其同村張天倫之妻而終不遂曾被張某所遇以故劉某知不免被其夫張某所覺因羞成怒而又懼後竟於冬夜之中至張某之家喚開其門先將張天倫打倒再入室將其妻子岳母妻姪等四人各打輕重傷而逸日前七日在高等法院開庭審判以六月徒刑因有辯護士爲之辯論已定於五月十四日再行審判矣(階)

△發現溺死屍體▽
(旅順)月之五日午前十一時在王家店會龍王廟附近海岸潮來一具屍體被某船戶瞥見當即報告當地派出所據云係死男屍年可三十歲久被濤浪剝蝕形態甚難分辨云(階)

△果樹組合發達▽
(三十里堡)本驛果樹組合因年前集貨不多今春故有不足播售之勢然該組合用人適當內容整頓恒各處果物爲佳且本地土壤關係味極甘美故沿線乘車客旅皆在堡驛購得佳果緣斯之故本驛果物賣項甚多倘本年再進一步將來組合日臻發達云

△巨商改換字號▽
(亮甲店)本驛雜貨商天順昌主任股振家氏品性端正處世忠厚經商多年精明練達由昨年本驛巿關伊始股氏即於本驛出資設立雜貨生意開幕以來而貨價公平營項甚佳該爲擴張營業起見近又遂入股東徐治文氏字號改爲福順昌並於本驛報領地皮若干坪建築巿房一處業將竣工惟待屋內修設齊備即克喬遷新宅宏猷大展事業維新前途之發達當必勿可限量云

△存客竊盜櫃欵▽
(亮甲店)本驛舊巿街東頭廣源茂果子舖主人宮世廣心地忠厚性極和平營業平平無甚發達茲有林永淸者原籍大連管內南關嶺會泉水眼屯前在本驛廣聚永充店員近因事辭退囊空如洗宿食無所宮某見而憐之着其到櫃暫存幾日以便與之謀事林某即於五月六日搬於廣源茂居住詎意突於七日該號錢櫃內所存之小洋四十元金票二元不翼而飛到處搜尋杳如黃鶴惟因林某於八日親去金州城內買布若干疋在某成衣舖定作衣服宮某情知此案與林某有極大關係但未敢公然指出故託數友向林婉言解說令其將錢退回而作罷林某竟堅不承認並指日爲誓宮某無奈至本驛派出所報告巡查巡捕皆親臨場所視查乃將林某帶所署加詰問即供認不諱當日即解送普蘭店警察署矣云

△演唱舊戲五天▽
(皮子窩)本埠著名富紳即大連巿浪速町雙聚福錢莊主人安春和氏前因患病甚重今幸喜占勿藥病痊後精神活潑身體益壯全家相慶歡悅異常故特於陰歷四月二十一日站本街大廟前高搭戲台演唱大戲五天報答神庥以養慶賀云

△電影園又歇業▽
(金州)城隍廟街林家大院內愛友電影園開映以來所演諸片凡劍俠愛情偵探等深爲各界歡迎最後祗以所租之影片訂立合同現已到期又兼邇來業務不振業于數日前竟宣佈歇業矣(斌)

△腰疼致曠其職▽
(金州)山東濟南府城裏北街路西有恒發東執事于令仁爲操勞櫃務心神虧傷精神常覺不足頭目眩暈更兼房事過度腰腿痛疼終日昏昏如坐愁城以致腎虛水泛痰喘交擾自睹此狀知不可久乃辭眼歸養於月之初旬隨難民而來連翌日開生殖靈藥之効能起死回生遂傾囊購之服後果大愈目下更繼續服用中(小湖)

△施行淸淨檢查▽
(海城)附屬地日本警察派出所於月之七日特派巡查巡捕等傳諭該管商民準於八九兩日施行春季淸淨檢查著各戶提前掃除塵垢屆期衙門派警檢查是否合乎淸潔規則云(靑)

△司號長之被撤▽
(穆稜)本站護路軍十八旅步伍穆十忽二團新任團長白曉白氏蒞任以來對於團內人員去留異常注意考查而有不良者即行撤革以明軍紀故於本月一日將本團之司號長下令撤職遺缺以李某接充云康

△師範郊外遊覽▽
(蓋平)省立第三師範學校趙敬甫校長於月之五日率領職教員及各級學生赴邑東方家屯旅行以資呼吸新鮮空氣而便參觀野外風景云

△師校旅行首山▽
(遼陽)時値季春花香鳥語桃柳爭妍郊野山林富饒佳景大好風光正學生旅行修學之時本邑縣立師範高級中學校長周心岩氏有鑒及此遂於月之五日由各職教員率全體學生約八百餘名旅行首山列隊整齊鼓樂宣天觀者塞途頗爲熱鬧云

△視學回籍治喪▽
(遼陽)縣視學王潤普之母敎太夫人年六旬有九於陽歷四月十九日因病逝世王氏聞信後即乘車回籍治理喪事云(良)

△可稱明醫濟世▽
(瓦房店)近來醫學發達爭奇競異故藥劑之發明層出不窮查本埠同春醫院長杜彥溥君在奉天陸軍軍官醫學校畢業獲有最優文憑及獎章亦曾歷充軍醫官數載頗蒙嘉許後因隨軍不堪跋涉即行辭退乃在本埠設立醫院現已數載專治花柳一切病症用最新德國六零六解毒藥針故一經嘗試者無不手到病除足見醫學博通手術精妙誠可謂醫界中出乎其類拔乎其萃者也

△市場收容貧民▽
(瓦房店)自縣署審判廳遷移本埠後驟然而目一新於客歲經巿政各要人倡築巿場於共濟橋附近專爲一切雜貨飯館說書玩藝等頗極一時之盛惟南北大戰致使魯省人民逃奔北來竟將一片繁華之巿場一變而爲貧民之區域地矣噫籌畫巿政諸君此後應作何鴻籌碩謀詩拭目以待

△花界冷淡非常▽
(瓦房店)近來錢法毛荒已達極點不惟巿廛寥落即花界亦頗感寂寞查本埠各妓戶不下百數十家向時生涯頗佳近因受錢法打擊致使走馬章台者裹足不前以故生涯冷淡非常且有不能支撐遂行倒閉者

△纏足難行泥途▽
(瓦房店)近來無路日新舊習同化故一般好奇者咸不爭先恐後以圖改革惟復縣女界纏足陋習依然未滌眞遺憾也日昨(八日)傍午忽降大雨恰有鄉下婦女來瓦購物値此大雨欲前不能欲跑不得之際不幸掉差愧無地然身已淋漓如水雞一般此果咎由誰屬想亦纏足所由致也不但步艱已也而體弱氣傷血脈停滯有碍生育甚望女界從速反省

△墾農乘車減費▽
(通遼)四洮鐵路管理局爲由通遼及鄭家屯等縣農民往洮南江省一帶移墾便利計凡各縣農民移墾向本縣知事請領移墾護照特按車票減價三成以郵民艱聞日前江省吳督辦爲招墾農戶便利計劃由省公署發給各縣護照請求四洮減價三成云(平)

△嗎啡毒斃名伶▽
(通遼)本邑北巿場吉慶舞台名伶孫永利素患腿痛之症於舊歷三月十三日早因病復發找一嗎啡匠速買嗎啡六元當即打入體中該毒性暴發當時暈倒不省人事請小航醫院程醫官打散毒藥三針並未奏効經復生醫院院長劉某驗診亦不濟事於下午二時即行斃命但該伶身後尙拋白髮蒼蒼之父母年近七旬無人扶養傍觀者無不惋惜云

△眞是好雨知時▽
(依蘭)本邑自初春至今終未降雨農民雖已種麥但十分之七八未能生苗其餘禾稼均不能種非俟落雨不可四月三十日竟日陰雨如酥如農民謂雨已足用現正忙种大田云

△司査認眞職務▽
(鳳城)近來有東三省巡時籌濟總局駐鳳司查員譚葆書氏於四月四日由省到鳳除招集各區區長以及區官開會演說外又親赴各區招集各村暨村長開會勸種其宗旨意在多種爲繳二十四日以鄉回城親至各藥店調查一切甚爲認眞業將入手辦法辦理完善呈報總局請領煙證刻下擬將親赴各區各村調查煙苗云云

△儒醫來撫施診▽
(撫順)儒醫劉子丹籍隸直隸玉田淸光緒癸卯年秀士素好岐黃用心頗諄研究醫學追求醫理眞能診透病源解釋醫法以三十年之經驗遊方診病經其起死回生妙手奪命者不下千餘人京津滬漢各埠馳名此次抵撫小駐懸壺該醫士尤抱慈善之本旨擬在直隸會館施診三日無論華洋人氏有患沉疴者一律診治不取分文自夏歷三月二十四日起至二十六日晚止施診三日逾期收費伏思該醫士老有經驗必能手到病除姑誌之以觀其後云

△龍山設望河居▽
(鐵嶺)邑東五里許有龍首山素擅名勝每屆夏令遊人接踵登顚四望東則渠川繞其下南則峭峰聳其側巿廛櫛比列於西白塔橫雲豎於北上有園亭樓閣松柏梨桃身臨其境胸有心曠神怡樂以忘返之概是以邑之吳壽彭者有鑒及此特設望河居一座應酬遊客與時俱備便飯茶酒以高談將來營業之發展可預上矣(紳)

△局長辦事認眞▽
(鐵嶺)邑屬稅捐局長恩格氏自接事以來悉心稅務夙興夜寐不辭勞瘁若印花之調查鋪捐之整理牛馬經濟之規定莫不躬詣其事以免發生意外若該局長者可謂勤於事而敏於行矣(紳)

△日僑開家族會▽
(鐵嶺)邑西關日僑男女頗形不尠每屆夏秋之交或開運動會或開家族會藉資聯絡感情是以月之六日假星期日在公園開家族會其事項即運動賽跑大餐等云(紳)

△根車漸少原因▽
(鐵嶺)邑處南滿鐵路中樞南通北達交通要隘是以商號貿易頗形發達外客採買尤屬不尠每日糧車不下四五百餘輛者惟時屆暮春農人忙耕旣悉心稼穡何遑他求以此糧車登巿每日僅數十餘矣(紳)

△日僑及時行樂▽
(安東)旅安之日僑每年暮春山花盛開之際舉行家旅會一次齊赴鎭江山上飲酒作樂邇來天朗氣淸山花迎人欲笑正及時行樂之佳期日昨六日旅安日僑利用星期休沐之暇分別舉行家旅會同赴鎭江山上暮天席地猜拳行令陶然盡醉洵盛會也日人可謂及時而行樂者矣

△金鐘白晝被竊▽
(安東)本埠新安街劉小玉之花館(即芙蓉花下死之金鐘)生涯不惡有利可圖日前四日上午小玉因事外出詎竊賊掩入竊去衣服多件及小玉歸來則竊賊早已無踪矣嗣後探息王棟臣及邏某與此案有關乃報告該管分所將王某及邏某一同傳案訊究則此案之眞象不難判明云(漁)

△違警馬車送罰▽
(安東)安埠警廳對於馬車人力車待客攬坐久已規定一準各停車地點各該車夫違章者固多第日久視爲具文若輩遊行攬坐仍屬不少日前警一署一分署邏官梁勳臣查獲遊行攬坐之馬車夫李慶修一名帶署送廳照違警罰法罰洋兩元以儆效尤云(本)

△商人滋擾娼窰▽
(安東)日昨六日下午有巿內商人劉某同友人三名赴三不管三等娼窰花慶班茶敘某商人因飮酒過度流連不去且狂呼怪叫有意滋擾掌班蘭芳以好言安慰某商人不聽蘭芳無法乃報告同昌橋派出所該所據報飭警前來詢明始末將某商人嚴加申斥驅之使去云(漁)

△演義務戲籌欵▽
(安東)安埠公餘俱樂部自組織以來關於公益及慈善等事靡不竭力贊助前爲靑年會演唱義務戲三夜頗蒙各界人士熱烈歡迎雖當時山谷皆盈毫無隙地而猶有以未睹爲憾者茲復經埠辦硝磺局之李局長所請求爲遼陽第一民立中學校演唱募捐義務戲三夜並假靑年會地點業邀得該會員等之同意現將戲屆時當必另有一番熱鬧云(本)

△偷漏特稅被獲▽
(安東)本埠北處中外毗及附屬地爲我權所不及一般無識者與學凡作奸犯科事依該地爲淵藪日前警二署廣濟分所巡長趙汝順據三道橋子中日搭界之守望警報告查獲漏貼紙煙印花犯穆芝仁一名手提藍布包一個及檢視內包哈德門煙四大盒當經帶所認供偸稅不諱已送署轉廳以憑罰章擬罰在案矣

△籌濟局查燈證▽
(安東)本埠籌濟分局業已開辦各男女煙館紛紛領證營業惟此次通融辦法所發之煙館營業證按燈計算該局恐各煙館貪圖小利以多報少則防碍稅收該局定於日內派專員沿戶抽查如燈數與照數不合則按十倍科罰以儆效尤而裕收入此乃一舉而兩得矣(漁)

△煙館組合復活▽
(安東)本埠巿內各男女煙館前爲固結團體而謀營業之發展起見爰自動發起創設組合由各發起人籌備進行嗣因種種窒碍已成之議無形淺擱現各發起人以煙館組合有設立之必要未便再延擬定簡章定於日內呈請警備案別無阻碍諒能邀准云(漁)

△女師學生參觀▽
(安東)女學師範牧學生於署假期間行將畢業請校長爲藉鑑觀摩起見因令各該生三十九名組織全體敎育參觀團月之四日起先由縣立第四小學校及七道溝華商學校五日又赴第三小學校七日往第一小學校八日前往附屬地日本小學校等處均由該校長徐明堂帶領參觀

△征收局長易人▽
(泰安)本邑前任征收局局長王君賓逕蒞任載餘對於稅捐堪稱厥職名望昭著今承上峰調陞拜泉縣征收局局長遺缺以金君崇儒接充於是月一號視事該局長奉省員圖人年二十一歲仕宦爵冑少年英俊經濟精明整頓稅務將來定有一番刷新之氣象耳

△細雨連綿數日▽
(泰來)本邑自荒地開闢以來商民日見增加去歲年告豐登大有樂業之慶今春於上月細雨連綿數日方晴遍地皆透煙苗俱已出齊禾稼正在耕種之際農民非常忙碌皆言又有豐年之望矣

△電車撞傷警察▽
(長春)輿埠行短程運客汽車組辦手續素不得當坐客貫乘亦多不便查該電車於日昨下午在商埠西馬路馳驅狂奔不遵巿政定章竟將警察王殿奎碰倒受傷極重後掃赴百川醫院救治更查該電車設備不週坐客乘之多有妨害如該公司不加整頓其營業壽命絕無延長之望云(亞)

△書局倉庫失愼▽
(長春)商埠地西三馬路德和義書莊倉庫於本月七日午前十點時未悉何故竟而失愼將書紙燃着之時火光燭天幸經消防隊開報較早當即由祁隊長督率消防隊員並携帶消防器具到場竭力救時至一小時之久始行息滅事後調查僅燃去貨房三間屋內書籍全付一炬云云

△商號呈報被竊▽
(長春)商埠地大馬路與茂盛雜貨店於日昨六日晚間不知由何處突來小偷暗將錢櫃打開計竊去官帖八千吊金票二十餘元哈洋三十四元及至天明由執事人查覺當即呈第一署七馬路分所呈報務緝此賊以保地方云云

△警察飭挑揚溝▽
(下九台)本埠鐵道南警察所恭於現値華夏多雨之時而大街揚溝若不挑通殊與水路有碍故於七日傳知各商門前按段挑挖揚溝寬窄劃成一致而免參差不齊於是各家均爲動手修理耳(廉)

△嗎啡鬼已待斃▽
(下九台)本埠南小河北沿有一打嗎啡者因未射針又未食物以致不能支持倒臥於地口張閉答不言不語圍觀幾人問其姓氏亦不響眼將有氣息奄々待斃之勢如此嗎啡之害誠非淺鮮矣(廉)

△教廳取締私塾▽
(吉林)教育廳劉廳長鑒于各縣私塾月益增多不但影響教育實足貽苦青年故特通令各縣教育局對于私塾務須嚴加取締云(傭)

△日僑運動會期▽
(吉林)日本僑民定於本月十日在東關開春季運動會近月日民會籌辦一切非常忙碌日昨午後七時開協議會討論一切到會七十餘人議決本屆添賽棒球但因場所與時間關係屆時能否舉行不得一定聞至昨日止報名賽競技運動者達六十餘名云(傭)

△銀號委副文書▽
(吉林)永衡官銀號文書股副文書孟梓久升任濛江縣知事遺缺將稽核股董正言調充現已到差任務云(傭)

△警廳檢查衛生▽
(吉林)省會警察廳長因時將炎夏對於巿民屋室之淸潔則所之掃除即應詳細查驗以重衛生而防時疫昨特飭衛生科派員赴各區實行檢查云(傭)

△商會預備改選▽
(農安)商會前期正會長丁世明副會長史槐三二君均係商界重要份子且人品端方素孚衆望以故任期內所辦公益事件不勝枚舉照章計之去歲七月間已屆改選會長之期比時因辦省議員初選事宜稍就延許久迨將初選事辦竣又值正會長染患時疫呻吟床褥祇顧延醫療症未暇憪問他事因之推延迄今所有數月會事皆歸副會長一人肩此重任幸史君老成持重辦事胸有成竹以致會務興而不廢亦屬難能猥因改選會長逾期許久而丁會長病尙未愈不復再緩況史君急欲脫卸仔肩遂一再催促速辦改選各會董迫不得已遂訂于本月六日先選會董以俟會董選妥再行繼續正式選舉會長刻下各會董皆有會長資格究竟鹿死誰手姑誌以觀之

△好雨預兆豐年▽
(農安)全境因今歲春旱現屆播種之期農民均憂其不雨雖以耕種且天氣反常早夕寒冷人民易受感冒之症如醫治稍有不愼即有危險之虞況暴風頻以致途中浮土甚厚乘風飛颺人眼簾而車馬行人來往不便大有路靜人稀交通斷絕之勢不料於月之三日早十時天降甘霖連降二日一夜田土潤澤旣霑且足農民轉憂爲喜咸歌好雨知時預兆豐年云

△商民無門求援▽
(富錦)前報業誌本境去秋歉收商農兩造均是被空豆逼倒無處得呼將伯茲查自江開迄今船行兩蹚併無貨物來富商業蕭條巴巨商亦不賣錢凡糧業之家出做裝船車扛脚費亦無錢給如借利債利息多寡未有放的鄉村之人多有無力耕種者田園不免荒廢云

△颶風刮壞房屋▽
(富錦)陽歷四月廿六日早八鐘前後雲慘暗陡起狂風初則時暴時少至午後遽然颶風大作沿途行人被風所吹立足不住遍處茅屋多被吹壞經兩日一夜至廿七日晚始息頃聞由哈來船來人云是風沿江風航多被刮翻沉云

△墾民紛紛來富▽
(富錦)査自開江以來每日來富由哈航輪人山似海幾無隙地均是奉省人民携男攜女老幼不等聞此搬家者皆投奔寶淸縣墾荒邇來本街店房皆擁擠不開云

△爲張子校剖白▽
(卡倫)本鎭世豐堂經理長春警察廳考准醫士張子校之友人李志淸者冒充警長且有官親因借電話被一區分所長查獲轉送長春警所一案當時已誌報端茲經詳細考查據四年間在吉長路客車內曾有一次謀面彼時李某身着上尉階級并不識其爲某旅團營及現駐防何地相談數語片刻間即分別矣至十五年四月間該李某帶馬弁一名着黃呢軍衣仍爲上尉階級至卡而趣本櫃相見之下不覺突然失措不相認識嗣經李某自道其詳於某年月日曾會面於某次客車并又云伊籍貫洮南其家嚴爲李冠英司令等語臨行時將其家嚴名片留下一張至今尙存迨本年該李志淸與張子校已經三次會面之故友也惟始終不知其有詐欺之行爲此番相見當又詢非現充何職由何處來此李言因訪緝逃兵借着他人之衣履故有如此形裝現任江省拜泉縣二團一營營長職務茲又擬接察哈爾某團團長因湯都統是其岳父故有此美差相加也老弟何不棄此微末醫生隨兄前往至察軍醫官不難得也該張子校幷視非言該種種驚異終恐有飾諾寡信之折自者流疑信參半焉故佯與伊離經三次謀面終未久談心腹許之追整裝同行至長時因其行爲詭密竟被其視破故將該李某拋在長春張子校乃自赴警川辦理櫃事去矣詎料該李某覓於次晨復返卡倫以致因借電話敗露於警察一區此案幸經分所長紀升三氏一時視破當場拿獲不然該張子校及其櫃夥等必受其意外損失可見吉人自有天相此事爲張子校親與記者晤談底蘊故能深悉所以爰筆爲伊剖白也(亢)

來函照登
逕啓者查貴報近載復縣學務等事完全失實坤辦理復縣學務近十年餘迭經敎育廳獎勵幾十餘次省縣視學嚴行查考每年每月無或虛時苟有不法焉能得獎近復奉奉天教育廳訓令復縣所長王坤辦學著有成績應傳諭嘉獎一案見奉天公報足可證明登載失實有關名譽相應函請查照代爲更正用昭核實此致

大連滿洲報社

復縣教育公所所長王坤 啓

TEL.3022
新亞印務公司

聲明遺失地照
敝人有地照二紙共地四晌五畝五分坐落餘縣八里荒三甲東太平川屯業主係具律本之名於民國九年三月十五日領得淸字第一萬六千五百五十四號部照不知何時兩張地照同時遺失至今無從覓得特此登報聲明作廢

律鴻顯謹白

聲明失照作廢
啓者氏係失目孀居先夫廣利原置有荒地一段坐落依蘭城東四合頂子謝家屯計地五十晌東至溝西至本地南至李春林北至本地因有需用賣與勞鳳林十六晌三畝六分與魯文秀六畝淨剩卅三晌不意被人米氏睹寡之際竊去除呈縣署補發新照外另登報聲明嗣後舊照無論落於中外人手概作無效特再登報聲明作廢

依蘭謝閻氏啓

哈爾濱航業公會無限期免費輸送難民廣告
啓者去歲直魯兩省災情奇重難民紛紛出關謀生者絡繹不絕我三省官憲痌瘝在抱力予救援本會仰體斯旨亦曾議決免費輸送并經展期在案現在又屆航行之期而直魯難民仍復源々而來本會悲憫爲懷何忍坐視但限於能力別無救濟之方惟有賡續以前議定辦法對於難民竭其力所能及儘量輸送并改爲無期限免費輸送期竟九仍一之實功藉慰無告同胞之望特此登報聲明以便遇知并希各界鑒察此啓

源增興工廠謹啓
啓者敝工廠各製造種鷄印方皂應印條皂紅テクラ皂已拾餘載矣久爲各埠所適用茲爲振興實業起見特聘歐美化學家之技師不惜巨資採辦優等皂料研究配合製成純良鴻禧金蟾美人雙獅等各樣香皂其餘他牌不及備載其皂氣味芬芳精美優秀不但除垢善於滋容潤顏誠衛生之妙品也仕商惠顧歡迎兼代理美商卜內門各種料子火鹹顏料靛油等貨恐未週知特此佈告

大連巿惠比須町二九 電話七九八九番 振替二八五四番

自動車
陽歷五月一日開學

招募中華學生

一、本校之制度及自信之標語 速成科四個月 晝夜教授 實業專門部一個月 學費低廉

一、教授正確 秩序嚴格 講義懇切 理解甚易

一、指點有自信且有富裕之技師 設備爲滿洲唯一

一、職員是中華人士且爲新道之老練家

〇函索規章新付二分郵票外有宿舍之便

大連巿北大山通十四番地

日支自動車研究所

醬油材料糖色廉價廣告
本工廠專造醬油糖色歷有年矣品質優良名馳天下本號今爲擴張營業起見減輕利益以酬主顧本埠外城如有購者來函照辦不悮特此聲明

大連沙河口仲町一二九番地 振華號 電話一九三二二番 振替大連一六六六番

孟天成博愛醫院
診察科目

花柳科、內科、外科、小兒科、婦人科、耳鼻咽喉科、特設藥蒸、水治電氣治療 梅毒有無診斷檢血檢痰檢便檢尿 又備德法國製六〇六藥針其他花柳病等治療並戒除多年鴉片嗎啡靈之新藥

最新式强力處克斯光診斷及治療部增設 病室完備日夜親自診治入院隨意

院長 官立醫專醫學士 孟天成

日本女子醫學士 日冲飛那

女子醫學士 田島溪滋優 同啓

大連巿小崗子宏濟街十二番地 電話長五四六七番 六八〇九番

聯合大廉賣 勿失好機會
敝行北京分行新屋落成與上海總行聯合舉行大廉賣一個月自三月初一日起各貨定價旣廉再打九扣如此鉅舉不易再逢聊答素蒙惠顧諸君之雅意務祈聯袂光臨爲幸

第二百六十五號 三號黑鋼殼打簧表 每只金票五十八圓 此表爲瑞士「依爾克」一表廠製造 金環金柄黑鋼殼把 表機器双卡字 全部實石眼堅固 準確磁面用式 白磁三針上有金 玲瓏板邊即能報 將扣刻聲音響亮 報々可聽點

第三百七十四號 四號花銀開面懷表 每只金票三十一圓八角 此表爲瑞士「西姆」表廠製造白銀殼 嵌鳥金紋鮮面 色澤美花白磁字 三針個機器双卡表 十六極實石眼美觀 身極薄爲其 而且實用 不少之品會

第三百八十六號 四號黑鋼開面懷表 每只金票十六圓五角 此表爲瑞士「克」地司廠製造黑鋼 銀面三針表金 柄鋼邊黑鋼殼卡 身極薄機器双表 字十五個實石眼 準確堅固美麗無比

第二百七十三號 四號白銀殼懷表 每只金票八圓四角 此表爲瑞士「播威」表廠製造永不用 上線壞之 機器堅固久双卡字 頗合工商各界之用

第二百七十五號 六號手表每只金票十二圓五角 此表爲瑞士一七八表廠製造 十樣式美麗金 卡字開三十白 眼眞針機器双 堅固耐用石 士不可寶 各界人 不備

史惟記 時計眼鏡行
花色繁多容絡續刊登 以上各貨在減價期內購照碼九扣外埠 函購將原班回件 請日本郵貨欵先行寄下 但以三郵票十足通用一角者爲限或五分或一 附屬地內每件郵費日本二角 遠處另議

大連浪速町四三

總行上海南京路P四二六號 分行北京前門外觀音寺大街 電話三二二二三

戒大煙嗎啡癮之大王

美國鑑造威利糖絲

是王道滋補的戒煙品

誰施毒藥散中華害我黃人千萬家再不速將鴉片戒神州要被彼分瓜

▲君！何以愛吸萬惡的大煙

▲君既吸煙！便走上了苦路 廢金錢、棄幸福、永遠不能自由 損名譽、失信用、永遠不能發達 犯刑律、處危險、無異借了自殺

▲君！恨阿片束縛之苦乎

▲君！何不立志戒煙

△連服三天不思吸煙△連服七天見煙怕吸△連服十四天完全斷癮△戒時舒服照常辦公

諸君購服即知其功效之偉大決非他種含有毒質之煙藥可比也

▲威利糖絲為美國理學博士威利氏所發明曾在美國政府立案

▲由滿鐵中央及衛生試驗所化驗給與證明為王道戒癮之食品

▲市上類疑品有假冒品甚多請注意德順之封緘並包內三福公司之說明書方是真品庶不受戕各輸入元大連德順貿易公司

美國威子供美兒滿吉市威利公司 滿洲朝鮮山東各省總事務局

三福公司

大連市宏濟街二十一番地 電話八五四七番

顧問 李福綿 康道沅

價（小盒金票三角 中盒金票一元 大盒金票二元 每打金二十元）

大連市內藥房及雜貨舖均有代售

外埠代理發售處 皮口 順盛號 金州老德記 志義成 東信藥房 城子疃順盛號 普蘭店 康德記 瓦房店 康德記 古林中西藥房 哈爾濱 泰華西 營口 保興長 北京 文林書局 奉天歐美東號 寧安 光普醫院

△招募外埠代理店歡迎另給好處

倫蒙賜顧有零買者或匯款或郵局價函索即运郵費在內

特別大贈品

大連 九章綢緞局展期大減價

酬答顧客 展期十天

照碼八折 足尺加放

浪速町二丁目七十番地

大連市監部通

西德泰綢緞呢絨店

百貨俱全 批發部長電話八五九四番

定價劃一 零售部長電話六四五九番

一町目七十七番地

吸煙人應用之

斯毛克牙粉

斯毛克牙粉 是吸煙人 應當必需之品 一用此粉 則除去牙上斑駁 極爲容易 而且不吸煙人 亦最相宜 所有污損不潔牙 無不純白光輝 吸煙過多之人 口腔傷損 口生惡臭 食慾減退等諸症 在所不免 若用斯毛克 定能驅除此病 俾口腔常合衛生 更且該粉末 加以漱後之潤淨 能防止飛臨 頗合經濟 每罐足可一月

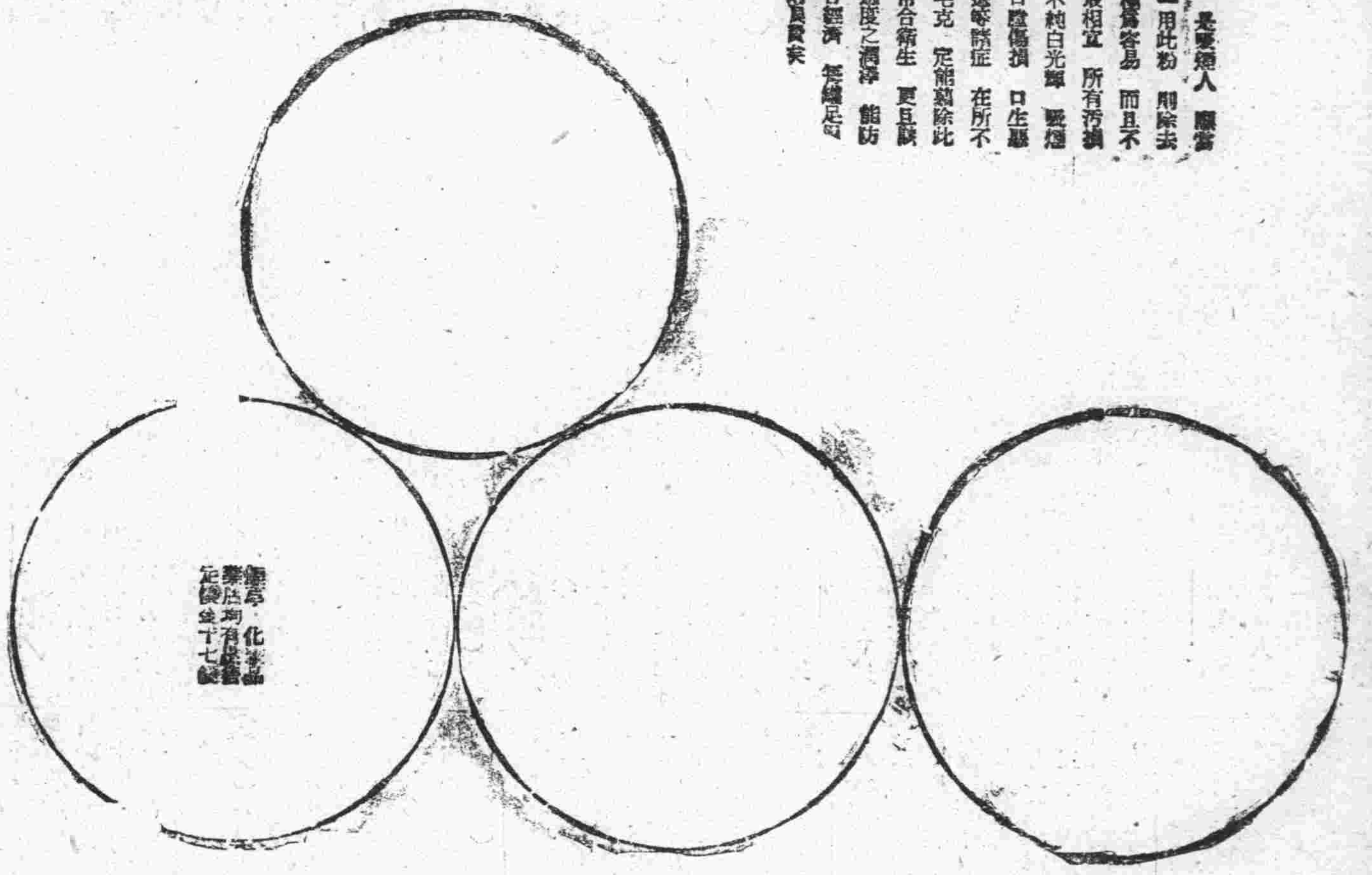

美育賓

美國出品 美育賓聖藥 風行歐美 有口皆碑 自運華以來 深受各界諸君之歡迎 又經內務部化驗 農商部註册 並在東省各官廳立案 及各大醫生證明 認爲強精健腦 補腎扶陽 唯一之新藥也 確有返老還童之效 恢復青春之力 凡服過者 皆知靈驗異常 功效無比 而市售之普通補品 不及此者遠矣 謂余不信即請一試 方知言之不謬也

（主治）房事過度 腎經虧損 思慮過勞 腦力不足 手淫斲傷 遺精滑精 情慾減退 陽萎不舉 舉而不堅 房事早洩 陽莖縮小 乾道不振 老年精衰 子嗣艱難 四肢無力 腰痛腿酸 形容枯瘦 夜不安眠 頭暈眼花 精神困倦 飲食減少 記憶不健 精關不固 精神衰弱等症 凡因腎虧腦衰所發各症 無論新久 一經服用 立見奇功 轉弱爲強 百發百中 如無病常服 永保無腎虧陽萎之虞 且體質健壯 精神充足 而房事之快美 必然得其滿意 故東西洋各大醫生 每治腎虧陽萎病時 必囑其服美育賓聖藥 此藥性質和平 效力宏富 不寒不燥 四時皆宜 老少可服 毫無流弊 可稱全球無二第一廣嗣延年良藥也 凡腎虛陽萎之人 早服一日美育賓則早得一日痊愈矣 功效偉大非獨自誇 患者一試便知 非魚目混珠欺人之品者可比也 定價每瓶大洋一元八角 半打九元 各埠大藥房均有出售

總發行 上海武定路 信昌藥行

分行 哈爾濱道外中八道街 信昌藥行

淋濁聖藥 巧拿淋

這是空前未有之新發明淋濁逐根聖藥 巧拿淋丸 Gonorrhoea Tablets 專治疚濁淋症 醫藥無效或時愈時犯 試服此丸定可斷根 因該丸內含有三大要素 一純檀香精 Sandal 二沙裴爾 Sallo 三（梅天靈藍 Methylene BluC）此三種藥品均係殺菌滅淋清掃尿毒之貴重藥料 凡各國醫學博士無不稱贊爲決妙之良方也 主治五淋白濁 小便困難 尿不清 尿道潰爛 尿中混血 尿道閉塞 膀胱發炎 疚濁重症 請購試之 定能應驗如响之 瓶除根永不再犯 每瓶大洋二元五角

各埠代理店

奉祥天南八廣祥公鳳安天皮崗大順西雙一堂
天德和而生厚城東一口志連仙樂城面河
五奉堂發城堂千大福堂順義增芝房堡玻安德
洲天藥和開金德吞義成盛堂德德達興
北四迴發錦原泰生堂大成藥長興和站恒
藥房市平增縣德信石大房旅春厚鉦
場街遼福泰仁安遼橋金連順泰
奉恒榕蕭范陞臨堂東陽衛州西大大和雙橫裕
天濟慶大家永福義生志崗連德祥城道河
中堂長德屯開本興和復義同康堂藥堡河安復
西慶天錦原溪堂堂成德德房永天達和
藥奉四德縣全縣督藥記長德合店堂
房天平遼新福生春安遼口熊房春長堂吉
大街源金堂興東陽保岳大世春盛呼
奉西增廣范生堂大源興新大連一義阿海隆
天關順生家鐵生興長泰連德堂和城林河
大泰新堂屯義嶺本東仁興市記謙世站安永
德和天縣福溪瓦華全長昌會達德
生堂四通德大合縣遼房大泰棧春長永榮縣堂
平遼慶增盛慶安陽店連藥同春福延
奉奉街德號和東天東西房大德天阿壽通
天天德聚范鐵識恒鉦德崗連堂益城堂
歐同慶成家綏常興成記廣劉慶世安縣
美德興屯中和雞藥生大家長一縣呼同
西西通環東發冠行遼普堂連屯春張堂振蘭發
號藥洮遼生和久山陽崗市志天家興河興
房南和祥堂德安天店大華義和灣阿堂錦
奉德發昌厚東福志連西成堂德城河通
天奉慶藥新山圖興益順義西藥泰永寧彩河
歐天仁局民海德增成崗房三長增德安縣
美利屯關泰鳳遠海天十春堂慶世和
東亞洮八新公玉鳳城普和大亞天
號藥南面發和城安德蘭藥連堡育城一堂河延
房永城德祥公大東增店房德志堂堡面天
奉和德士生瑞福康記義世坡和
天四堂慶溝閏嶺恒祥德大西成長昌玉安堂
大平同郡原三泰蓋記連棧春增盛大
吉街洮子德合鳳平西旅中和隆呼

總發行 哈爾濱 泰華西藥行

分發行 吉林江省 泰華西藥行

清血解毒 喜肥力

主治清血解毒除濕化瘤。皮膚班點。梅毒痂瘡。骨節疼痛。瘰癧。脚氣症。潰瘡喉鼻腫亂。升頂。歸後。梅毒分性。疳瘡。瘰癧。血氣。毒性各種結核。軟硬疳疾。柳花血水。梅毒不性。男婦因毒閉經。虛癆。或婦女胎毒。梅毒化信。子宮作毒。不孕或以及赤白帶下。頑毒或差。前後或終身不止。脫落毛髮。一經服痔。瘡痛音啞。毒濡耳聾。或梅毒入骨。其身體繼服。喉痛俱消。血液立清。元氣恢復。及直接傳染。之百毒俱無病之預防。或疑似之毒症。無不立效如神。而壯設無病。均可服用。間接傳染。

每逢公餘之暇咸欲覓一俱樂之所以資消遣並恢復精神然而一般血氣方剛的青年竟將此休息的時間作了尋花的机會捨身尋樂流連忘返焉知道樂極生悲遺害非淺大概在壹星期以內便覺身體不爽體溫增高什麼魚口便毒下疳楊梅淋濁等症相繼而起豈不苦惱已極嗎欲求轉悲爲樂之術還是這凱輯士老牌聖藥喜肥力能治一切的花柳毒症或注過數次藥針無效或逢春復犯無論遠年近起定能除根每瓶大洋壹元五角

樂悲

樂極生悲

文苑

滿江紅感懷 (黃文煥)

三十功名、都付與星星華髮。記當年避賢樂聖、氣吞雲澤、巢燮(足旁)東西徙壓線、烏紗落盡無從拾、臥滄江管領舊青衫、腸千結、思往事、愁懷疊、憑誰洗、胸中血、況長征哀雁、聲聲悲切、滿地鄉關何處是、折腰羞寄西戎宅、最何堪淮海少年場、新亭客

不信人謀信鬼謀、蘇臺曹社化荒邱、微生別有蒼茫感、濁酒難澆萬古愁

題龍泉寺檢書圖 (鶴亭)

道光中、程春海侍郎沒於京師、阮文達與汪孟慈、陳頌南、何子貞、於寺中檢其遺書、戴文節作圖、寺僧逸梅屬題

蕭寺孤館愴客魂、禮堂遺稿藉師門、不知笙衍東征記、可有回文讀法存(東征記爲天下第一秘書猝不可讀侍郎以苦思力索致病沒其書後歸余外祖周季况先生先生能官藏書 悉出易米 余亦未得見也)

戊辰清明感賦 (師鄭)

故鬼何從覓紙錢、破除迷信笑時賢(時流多廢祀之禮即或循例掃墓亦不用紙錢)村農不解新文化、麥飯殷勤拜墓田(近見冒鶴亭詩云紙錢到手鬼不餒愚則謂今日之鬼餒者多矣)

閣部流傳鐵面名、僧多粥少客杯羹、鬼薪一傘勾都盡、雨濕啾啾有哭聲

旅櫬都難返故鄉(城南城西寺廟所寄旅櫬甚多均因亂離不能歸葬)死無葬地太淒涼、十年與鬼爲鄰久(余居隣法源寺)人海蕭條似北邙

邯鄲城登武靈王叢臺春望有感塵張楊兩將軍 (雲史)

河上生烽燧、旌旗捲地來、中原猶草色、落日自荒臺、春動三軍氣、詩雄萬古哀、交驩廉藺事、撫迹一徘徊(邯鄲有迴車巷相如避廉頗車處)

兩河太行斷、三晉井陘通、戰地鶯花盛、春遊鼓角雄、感時今昔裏、望古莽蒼中、柳色邯鄲滿、沉吟問趙宮

鐵騎平原裏、長驅亦壯哉、東風吹睥睨、匹馬上叢臺、擧目河山異、還胸蒼翠來、匈奴猶未滅、頗牧想雄才

題畫松 (涵宇)

鬱鬱久居此、槃槃負大才、何時作梁棟、平地起樓臺

頤和園遊記(二) (陳體乾)

此兩處風景、不類帝王之居、頗具林泉之概、實則爲園中饒有趣味之地也、從成西行山間、經樂農軒、益壽堂、而至景福閣、閣爲五楹、宏偉壯麗、再西循堦而上、至萬佛樓、題曰智慧海、樓以黃綠琉璃瓦爲之、甚類古廟、堂廡宇皆綴以小釋迦佛、故有是名、樓北下視、則荊棘蔓生、岩石崎嶇、殘塔三四、老屋數椽、遊人甚稀、樓之南面即衆香界、爲頤和園登峰造極之處、縱目四矚、則全園風景、歷歷在目、東望則都門雉堞、隱約可見、西睇則玉泉寶塔、直插雲霄、南眺則湖光似鏡、遠樹含煙、北望則村莊景象、儼若畫圖、登臨至此、塵慮頓消、悠然意遠、少頃、循堦而下、經重翠亭、圓朗齋、福蔭軒、含新亭諸地、以無甚風光、遂合而南、至養雲軒、有額曰川泳雲飛、再循長廊西行、中有亭曰留任、有軒曰寄瀾、益西則爲排雲門矣、排雲門工程壯大、匾曰萬象光照、前有銅獅一對、怪石十二、叢列兩旁、更前有牌樓、題曰星拱瑤樞、曰雲輝玉宇、門內有排雲殿、規模偉麗、內有孝欽遺像、形容宛然、不知何人所繪、殿前有銅缸四、上篆天地一家春五字、更有銅龍銅鳳銅缸諸件、其左旁有殿曰芳輝、右旁曰紫霄、中題大圓寶鏡、後題天極人和、由此繞曲廊、上德輝殿、已可一覽全湖矣、復登石堦百餘級、達佛香閣、額曰雲外天香、內供大佛三、高可丈餘、雖歷年已久、而全體輝煌、猶燦然耀目、惜閣年久失修、不能登眺、殊爲憾事、閣後即衆香界也、由閣右下、穿一石洞、昏暗如夜、石滑難行、扶壁鶴行、約十餘級、至寶雲閣、閣以銅製、作深黑綠色、全屋皆銅質也、內有銅棹一具、其匾額被聯軍取去、俗謂之銅房子、其色甚古、蓋經風霜雨雪之剝蝕者久矣、因思自古帝王宮殿、皆不過峻宇雕牆而已、茲何以范銅爲之、豈別有用意、令人不能思索歟、由閣左下、爲轉輪藏、藏有小閣二、中蓄木輪、可以旋轉、綴以海怪門竅、不知作何用也、下有石碑、爲高宗御筆、題曰萬壽山昆明湖記、文則序述萬壽山昆明湖命名之所由來、碑陽題萬壽山昆明湖六大字、走龍飛蛇、靈活有致、轉至佛香閣、由原道走出、復循長廊而西、過秋水軒、及山色湖光共一樓、樓南有魚藻軒、長廊之一也、題曰芳風泳時、軒南下臨湖水、一望無際、遙西曰清遙亭、亦長廊之一也、西通一室、曰化動八風、長廊之盡處也、更西行曰寄瀾堂、通石舫處也、石舫精緻異常、白石爲底、磁磚綴地、近覩無異樓台、遠望之固一舟也、石輪旁懸、樓閣上崎、登梯而上、聞昔年孝欽常納涼於此、瞻仰遺輝、不禁有今昔之感、舫北有杏橋、東西牌樓夾峙、曰霽香、曰蔚、曰煙翠軒、曰雲岩、邃橋而西、曰澄懷閣、曰迎旭樓、樓北爲船塢、外有破樓船一、因隔以水不能涉、仍由原地返回寄瀾堂

愛情小說 萍梗姻緣 (廿四)

淑渠離家二十七日間恩愛悲歡記(六) (悲子)

出門時、我換穿西裝、淑渠親自從皮包中拿出衣服替我穿替我扣、連皮鞋多替我穿上、臨走時、我託他在家等我回來後再走、他沒答應、我在路中、把淑渠離家的情形、大略告訴了許君、他聽了很是奇怪、他親眼看見我和淑渠的恩愛情形、絲毫看不出有爭吵離家的痕跡、勸我立刻把他領回、我很贊成他的話、不過我和淑渠二人間雖有誤解、若無姜公之言、淑渠終不肯回、但是姜公態度強硬、曾聲明不管此事、因此我不敢向他開口、也怕見他的面

我和許君吃完了飯、他要訪姜公、我無法、就同他到姜寓、不料秦經理也在姜處、見面後秦公很留心的問我的身體和近況、略談一刻、秦公約我們到慶雲樓吃晚飯、席間又蒙秦公勉勵一番、還叫我夫婦二人去金州住他菓樹園的房子(秦公今年在金州費二萬金購苹菓樹園一處)又命我同他到湯崗子去洗溫泉、我聽說有前國務總理梁燕孫(士詒)同去、我生平怕見闊人、託詞婉謝、那時許君偶然提及淑渠的事、不料姜公大發雷霆、力訴我短、我惟含笑賠罪、飯後秦公命我同到大和旅館談話、到旅館後、我就把淑渠離家的情形詳細告訴了秦公、秦公要想調停、立命開汽車到姜寓、但是那夜大連某銀行宴請梁國務總理和秦公、已打電話來請、秦公命人回說有客、不能即去、說着就和我及許君坐汽車到姜寓、勸淑渠回家、那知淑渠不知受了什麼感觸、態度轉硬、他本不認識秦公、不知秦公聲望之隆、雖經秦公力勸、終未肯回、秦公無法、就請姜公來勸、那知姜公來後、非但不勸、且力訴我的短處、還說許多動淑渠心緒的話、於是淑渠態度更硬、我和許君在旁、面面相覷、不敢多言、秦公見無法調停、就赴席去了、唉、我眞對不起秦公、我在六七年前、雖曾蒙他錄用、但自覺才拙、不堪供他的驅策、所以我五六年來、和秦公音問不通、從前和我同時被他錄用的、現在發財的發財、升官的升官、只有我還是個落拓的窮書生、不料秦公遇見了我、竟要把他的宴會耽誤不去、替我調停、我眞感激他

巴黎人一年娛樂巨費

據巴黎市廳發表之統計、巴黎市於一九二七年間所耗之公衆娛樂費、共計五萬三千九百萬法郎、比一九二六年增四千一百萬法郎、此可驚之巨額、爲前所未有、其中電影界居首、占一萬七千八百萬法郎、比一九二六年增三千二百萬法郎、戲園占一萬四千六百萬法郎、音樂館占一萬三千四百五十萬法郎、其他跑馬滑冰馬戲角力賽會等等遊戲費用、如悉數計算必更可驚云

遊鳳凰山記 (鳳城趙醒華)

戊辰年、後二月十日、早膳畢、會有不速之同志、三人來、邀余作鳳山遊、乃欣然偕往、是日也、習習谷風吹、而不寒、曉日初晴、景色美麗、正登高望遠之良時也、由郡之南、沿鐵道線折而東行、見夫一堤楊柳、眼盡垂青、兩岸桃花、胭皆傅粉、遠山添螺黛之容、近水帶鴨頭之色、安步當車、此樂何極、行五里有奇、始抵山麓、由盤道而上、山行數十武、徑石塞道、或立、或臥、若猛虎之奔、若怒獅之搏人、奇異形狀、不一、而足、兩旁、皆有名人摩崖、筆刀蒼古、巉巖削壁之間、雜花點綴、風景絕佳、又天然之圖畫也、復前行半里許、自林樹扶疏處、隱約見白牆一角、即三官廟也、廟前有台、台前有古松二林、老幹參天、重陰蓋地、入門則翠柏成行、夾道拱立、廟貌輝煌、神像莊嚴、道士出而迎之、遂憩於此焉、於是出雜食充腹、爲午後遊山計、是廟之西、有峰壁立、若一斧削成者、然其中有平地、建閣曰關音、但不知始何時耳、是地之廣、不足半畝、其下有石洞、入之則涼風颯颯砭人肌骨、須匍匐以登之、經數分鐘始得見天日、爰笑爰語、且行且憩、逍遙其極峰、已不知費幾許攀登力矣、憑眺其上、美不勝收、擧東北則雲臺千頃、綠樹含煙、西南則水天一色、青蒲洗雨、他若城郭村莊、阡陌田疇、若星羅、若棋布、又若網之在綱、有條而不紊、仰觀天色、蔚藍無際、心思爲之一開、精神爲之一暢、臨風長嘯、襟袖爲飄、大有羽化登仙之概、啾啾塵世、此情此景、何能多得、今吾輩生於斯、長於斯、而得遊覽茲山之勝、非其幸歟、然今之來也、非僅爲遊賞己也、一草、一木、一蟲、一鳥、睹活潑之天機、生研究之情感、豈間裨益吾人之學識、豈淺鮮哉、時則夕陽欲墜、景物黯然、遂循山道而歸、廻視行樂處、已在蒼茫靄中、可望而不可即矣、爰磨墨揮毫以記之、永失弗諼云爾

男女同校之艷屑

報載湘鄂政委會因湘省各私立中學及高級小學均採取男女同學制、致時有意外事故發生、已明令取締在案、愚有表兄黃君、執教鞭於長沙某中學、一昨來函、報告該地各男校女生兼收後之韻話艷屑、彌覺珍寶、儻亦爲讀者所樂聞與、錄寄本刊、茲摭其一二、城中某中學「黃君函中、曾擧其校名、茲爲隱去」自兼收女生以來、學生增加不少、初中二年班中、有女生陸某者、綺年玉貌、身材苗條、男生中之佻達者、課餘之暇、爭來就談、不翅鮮蠅附羶、陸女艷若桃李、冷若冰霜、致有房間者、自若無之望、翩翩丰度、才華卓絕、會同班中有袁生、固一班之魁也、陸頗私慕之、時向請益、袁爲人素和易、且亦傾愛伊之嬌艷、因不厭煩喋、詳爲剖釋、陸詒德之、陸對於他課、尙且根柢、惟作文程度、太嫌低淺、故每值作文、輒由袁捉刀、暗中傳遞、陸則依樣謄錄、計亦良得、惟袁於遞稿時、恒隨附情書、陸亦絕不爲忤、且喜袁之多情焉、不料一日遞授時、忽被教員察覺、遂令交呈、則清麗流暢之文稿外、附以旖旎香艷之情書、個中秘密、悉行揭破、教員除將文件沒收外、更大加訓斥云

有某高級小學一年班中姓凌之男生、頑劣不堪、試輒殿軍、師長咸不器之、自該校招收女生後、彼益放浪形骸、雖屢遭校長痛斥不顧也、會同班有一范姓女生、貌頗姣好、凌愛慕之深、常傲然謂同學曰、伊乃予之未婚妻也、渠偶聞諸范、恒詈其無恥、渠則涎臉甘承、且時於伊前、度「妹妹我愛你」一曲、伊輒耳疾走、則拍掌呼噪以爲樂、范不堪其擾、訴之師、則渠作狡辯、師亦末如之何、一日、范於書桌抽屜中、發一緘、啓視之、則赫然凌生致已之情書也、長篇累牘、洋洋大觀、而尤多妹妹我愛你句、伊以證據確鑿、不容逼飾、立持以呈校長、校長閱後、勃然怒、召凌前而痛斥之、並擬除其名、凌哀懇寬恕、並謂此書乃出黃生手筆、校長即傳黃入嚴詰之、則答係被動、爲時訂有條件、以葡萄乾一盒、爲酬勞也、結果判決記凌生大過、黃生一小過、黃生即予表兄之幼子、歸而訴冤於家長前、因得悉其詳情云

記當代惟一奇女子 (續)

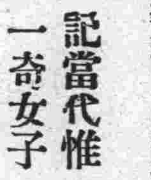

七、富商受辱 某年冬、有巨腹賈某、要求與美顏同居、美顏索生活費銀三千金、並佈置別墅、巨腹賈諾之、翌日即懷鈔票一千五百元予之、美顏怒曰「……君富而吝、人所共知、如此寒天、飢饉載途、君未嘗肯以涓滴、嘉惠貧黎、今既迷吾色、錙銖較量、如貿易之論價、此一千五百元、吾亦不敷佈置、曷分於街頭衆乞丐、爲君造福爲佳……」旋言旋展窗布、由亞洲酒店之七層樓上、將一千五百元紙幣悉數擲下、當時廣州人士、莫不婦孺皆知、此即奇女子生平之一大奇事也

八、海上重來 美顏去年夏季、重來海上、寓新新旅館二十六號、數月後、旋住閘北施高塔路、曾語其稔友云「……吾放蕩十年、負孽深重、此行來滬、擬投身銀幕、留一紀念、使社會一般青年得識余之眞面目、或不至蹈余覆轍、目的達後、余將投身大海、洗去此生汚穢、來世或可作一純潔女子、得到眞正自由……云云」其懺悔之機、蓋早已存矣

九、投海情形 本月十九夕、加拿大皇后號郵船自香港來滬、行於中途時、船上忽然譁噪、譁噪之起、即余美顏投海之時、蓋美顏搭此郵船、係在港向興昌輪船公司買大菜間船票二張、與女友三四、分住八十九及九十一兩號房間、船票共費去三百六十元、伊在船中、哭笑無常、曾對人云「……在此黑暗社會偷生、毫無生趣、非尋死不可……」乃於十九夕夜半十二時投海自盡、不知屍飄何處、當時女友等見狀心急、然亦無法撈救、美顏之年齡不可考、大約在二十七八歲

十、其他種種 關於余美顏平身事略、尙有如下三點(一)今年春間、伊曾在香港九龍之青山爲尼、但不久即出庵(二)男性與伊發生關係者、三千餘人(三)上海方面識余者、約三百人以上、美顏之死、其重要目的、不無在一情字上、而觀其平身行爲、非特中國女界中所無、實全世界所未見也

十一、瀕死留言 美顏未投海時、已爲信函二通、其一致其情人某、一致女界同胞、摘錄其致女界同胞書如左

「一女同胞均鑒、顏不幸生於此靑黃交接時代、自小憑媒妁之言、聽父母之命、嫁夫遠適外國、數年未謀一面、少識之無、誤釋自由、竟墮落而任性妄爲、在此汚濁萬惡之社會、浮沉十載有奇、雖閱人甚多、終未能結陳朱之好、前雖鍾情渤海九少、山盟海誓、務達比翼、奈爲家長所阻、終失所望、既無人生樂趣、留此殘生亦無所用、決然立意畢命、離此汚濁世界、還我淸淨本來、我佛慈悲、當肯援吾魂以歸正道也、回憶前事、種種乖謬、罪不容誅、上違父母之命、背夫私逃、開女界不敢爲之風、而行女界奇恥大辱之擧、一思前非、萬死不能赦其辜、但今已如大夢初醒、死非無以贖其前愆、亦無以嘆醒女界各同胞也、顏既飽受社會之痛苦、孽雖自取、但亦由社會所造成、顏諸姑姊妹、勿以顏之醜行、而作相爲提倡、當以顏爲女界之罪魁、今雖投濁流亦不能贖罪於萬一也、望女界同胞等有如顏之行爲者、急宜猛醒、回頭早登彼岸、勿蹈顏轍而取不良之結果、貽萬世之羞爲幸、語云一失足便成千古恨、顏事己矣、與世長辭、望吾女界同胞、急起直追、喚醒群衆勿再蹈顏之不良結果爲幸」臨死留言、希垂鑒之、余美顏絕命書、書於加拿大皇后船、十七、四、十九夜半(完)

電影界

◇風流少奶奶改映鄉姑娘 上海大戲院自去歲開幕以來、無論所映何片、當未映完時、下期放映某種影片、即預爲表示、以提觀衆之精神、此固連埠一隅之人、所共爲深信者也、此該院主任專赴天津、以重金向新人公司租妥「風流少奶奶」愛情香艷巨片一部、訂明由濟通丸裝連來連、以備八號(即昨日)放映、不料該船日前在津開發、時間匆促、誤收「鄉姑娘」一影片裝來、以致該院與一般顧客大失所望、不得已只好將錯就錯、亦將「鄉姑娘」影片仍舊連映五天、定於九號開演、俟日後「風流」巨片運來時、再爲放映、以符衆望而昭信用、聞「鄉姑娘」係長城公司出品、頗有價值、又加有湯瑪麗徐綺綺劉漢鈞等十大明星爲之合演、其情中生情、趣外添趣、殊非一筆一墨所能道盡、而其驚心奪目之處、亦不弱於「水流」、至此次有失信用、完全歸咎於公司方面、惜乎無法可辦、聞該院主任、對於此事、極抱歉忱、以後自當倍加鄭重、并望觀衆、互相曲爲諒解云

劇界之新趨勢 (游天)

昔程長庚以文武老生領袖梨園、人稱大老板、厥後孫菊仙領四喜、譚鑫培領同慶、俞潤仙汪桂芳先後管領春台、稱盛一時、然皆以生角爲台柱、從未有以旦角領一班者、時至今日、則梅蘭芳也、荀慧生也、程艶秋也、尙小雲也、群雌割據、各樹一幟、其盛況凌駕當年四大徽班、雖生角之文如叔岩、武如小樓、尙不能獨力與群旦爭一日之長、可以見旦角之勢力矣、此十餘年來劇界最大之變遷也

考此變遷之原因有三(一)社會風尙、日趨淫靡、旦角爲美之結晶、故深得多數人之歡迎(二)旦角自瑤卿闢靑衣花旦刀馬合一之門、於是旦角之途徑日廣、前者花旦刀馬戲之不重唱者、靑衣戲之不重做者、今皆融會貫通、非復如陳德霖之死唱、田桂鳳之一味做作、此旦角本身之改革、能合乎一般之眼光(三)多數心理、喜新厭舊、戲劇何嘗不然、舊戲劇本、破碎支離、已不合乎現代潮流、有「歌曲美」之劇、亦已家誦戶曉、琅々出於三尺童子之口、是劇本之有待於增加者甚切、現下生角、墨守故常、日惟「碰碑」「解寶」是務、不敢越雷池一步、旦角則新劇層見疊出(好壞乃是另一問題)足以新人耳目、有此三大原因、劇界之重心、乃盡爲旦角所奪

劇界既重旦角、女伶遂應時勃興、女伶在中國劇界、曾有二十年之歷史、何以昔日失敗、而今日乃大有起色、此亦合乎昔日重生、今日重旦之例、生角之繁重老當、決非纖弱女子所能勝任、故坤伶生角、無一足稱、若夫旦角、本爲女子本性之表現、音貌身材皆有自然之美、其婉孌曼妙、男伶終當遜其一籌、在此擧世重色時代、女伶已較男伶爲勝、況近來女伶中亦甚有勤研藝術、堪與男伶分庭抗禮者、其前途之發展、誠屬未可限量、觀夫津滬兩岸、坤角盛行、益以見坤角勢力之不可侮、倘劇界重心、輾轉而落於坤角之手、其亦一般關心戲劇者、今日握劇界重心者、所當特加注意者乎

聲明出兌油坊全部鋪墊廣告

營口新市街玉慶棧油坊需品油圈碾子十五馬力電滾油搾餅圈製餅大小兩可便用全部傢俱一概出兌如有購者請至本號面議恐未周知特此佈告

玉慶棧謹啓

理想的家庭園藝肥料

「硫酸尼亞」

一磅十錢

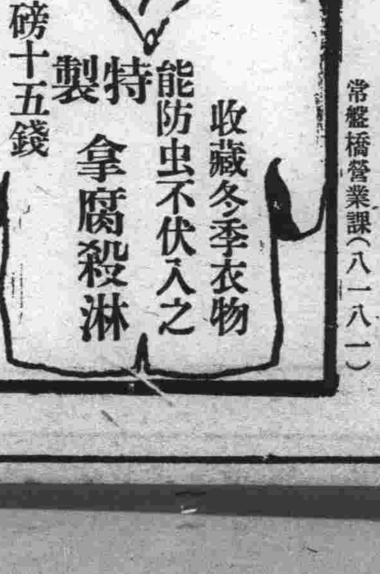

南滿洲瓦斯株式會社

常盤橋營業課(八一八一)

世界大戲院

今日開映

夜明珠

大連奥町 永善大戲院

今日開映

舊曆三月二十一日起 連映三天

西賈波林

主演比道歐路

不日開映 奉直大戰

下期預告 毛劍佩主演 婚約

上海大戲院

預告(春閨夢裡人)

天一公司 愛情巨片

前後部 三笑姻緣 共二十大本 一次映完

五月三號起 連映四天

新生活

影片營業公司

大連監部通六二

本公司爲提倡國產影片起見故與上海各影片公司聯絡在大連分設支店凡有欲在東三省境內開設影院者請與敝公司接洽無任歡迎

▲彼常康健兮，樂在其中。

▲笑聲四溢兮，比煦煦之春風。

▲飽嚼縱談兮，倍歡悅而娛衆。

如此愉快之人物。用何術而致此。蓋其早晚常服第威德補腎丸。故能腎強，血清。腦健，體強食慾盛而睡眠酣。宜乎樂在其中矣

●君試早晚各服一丸

第威德補腎丸

●保能如此康健愉快

各省各大藥房均有出售一律贈送

美興賓

主治　添精種子　補腎扶陽

腎虧腰痛　陽痿不舉　夢遺滑精　房事早洩　幼年早婚　房勞過度　精神倦怠　頭暈目眩　動作氣喘　腎子寒涼　精液缺乏　精冷精清　嗣續艱難　老年精衰　年久白濁　凡因腎虧　所發各症　按法服用　均有特效

買一盒　送一盒

緊要聲明

逕啓者本行所經售之美興賓自發行以來功效卓著人人信仰以致銷路暢旺近有無恥奸商假冒美興賓牌號魚目混珠希圖影射查本品關係生命甚巨且與本行名譽有關故特鄭重聲明望購美興賓諸君注意眞樣爲要

美興賓眞樣

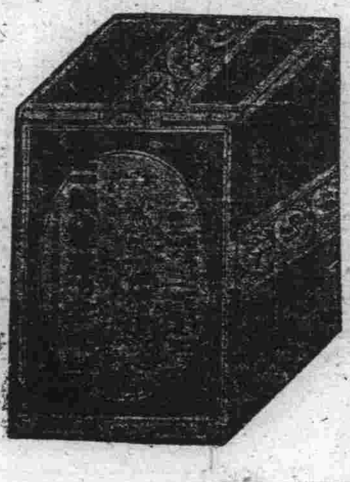

展期　大贈送六拾天

注重聲明

本行前因一週紀念爲擴充營業而謝惠顧諸君起見業已將所經售此功效神奇最有聲價之滋補妙品美興賓聖藥特別贈送六十天頗受名界歡迎紛紛訂購大有接應不暇之勢今贈送之限已經期滿惟查近來屢接各界人士來函要求展期贈送等語敝念我藥界本應以普救同胞爲懷何敢有拂來函諸君之誠意故此不惜犧牲巨資特展期贈送兩個月截止務望惠顧諸君從速購備以免逾期而抱向隅之嘆也倘此次滿期決不再贈尙祈諒之

由陰曆三月初三日起　至陰曆五月初三日止　千載一時良機　逾期決不再贈

定價現洋　大盒二元五十片　小盒一元二十片

總行　奉天小西城門北電車道路東　巖華藥行

分行　大連西崗街電車站二二番地　巖華藥行

早生貴子

新婚諸君　倘購備　**雄殖靈**

每日食數粒．生殖力方面．大得補助！能以早生貴子！因此藥有「強腎」「固精」「補虛」之奇能！且能治「遺精」「陽萎」等一切虛症！其效力有出人意想之外者！

價目．每瓶現洋二元

總經理處營口華孚行

各處藥房均有代售

本醫院此次爲中國人患者便利計特聘通達日語之華人助手此後對於華人患者務必倍加懇切治療

淋病　梅毒　皮膚病　專門

濟生醫院

大連市三河町二一番地　電話七八六七番

協茂盛紬緞莊廣告

本號精選紬緞兼辦洋貨以供社會諸君應時之需近又新到春夏衣料紗羅絹葛無不俱備物質精良定價低廉如蒙賜顧無任歡迎

電話　批發部五四五三　長綢緞部四六三二　雜貨部四九八八

大連同聚福紬緞莊廣告

本號新到蘇杭紬緞縐絹歐美呢絨毛葛花樣奇異價格低廉惠我光臨無任歡迎

西崗街一三一番地電話七六五五

恢復病後之衰弱於營養價値恐無出之赤玉葡萄酒之右者此葡萄酒業蒙十五醫學博士絕大之賞讚

美味　滋養　葡萄酒

赤玉牌葡萄酒

C100

最新美容法的秘訣

西洋有句俗語說美人猶遮七個缺點這句話眞正不錯自古至今好美愧醜是人的常情而且近代以來更爲勇躍因此有種々的美人容化粧法發現出來但是服用此法的人很得注意否則誤採其法必受其害西洋人有欲美容的服用一種毒藥名叫亞比酸此藥雖能化美容粧往々有中了毒傷害生命的而且現代的化粧品雖未有毒僅不過有艶美外觀的效力並沒有助長身體健康的性質比如白粉染毛劑和衛生香粧品中首屈一指的皆不過能使陳膚艶麗一時而已時下在敝美容化學研究所內費了多年的苦心依吾們東亞人種特有的皮膚素質研究一種用配合的高貴美容藥料叫作雪肌精此雪肌精是完全無缺的美容藥品敝用後配合中的漂白劑由毛孔浸透皮內將肉皮的黑色素溶解排泄出來能使皮膚細膩面色美白芬芳經久不散其他面皰雀斑粉痣酒疵煙容一切皮膚諸症都能完全除去而且配合中其他的藥料並有助長血液循環的作用此乃本品的特長有意化醜爲美的諸位請速用雪肌精發揮天稟的美能雪肌精藥價每瓶一元每打十一元

總批發處　大連市山縣通九十一番地　順和公司

經理處

大連監部通　華泰大藥房　　大連[illegible]興町　華西大藥房　　大連西崗子　德記西棧　　金州南大街　德記藥房　　哈爾濱道外　泰華西藥行

營口二道街　中西大藥房　　營口魚市口　五洲大藥房　　遼陽西大街　義和堂藥房　　奉天四平街　大德生藥房　　奉天鼓樓南　五洲大藥房

安東中富街　東益增遠　　鐵嶺西門裡　義和堂藥房　　長春北門外　中西大藥房　　長春北門裡　興亞大藥房　　奉天西華門　永年大藥房

大連

搭載海軍眷屬避難之 威海艦自青來連
沈鴻烈氏等家族百五十餘名 先後登陸即分赴旅順

滿載北軍海軍將官家族百五十餘名之東北第二艦隊砲艦威海艦、於五月三日自青島出航、來連避難、該艦之司令官艦長、爲沈鴻烈氏、艦隊參謀爲董錫鵬氏、於八日午前十時抵旅順、未許登陸、復行轉航至大連、午後六時停泊大連港外、水上警察署、即派當番警官分視察、保安、監視三班共十數名、分乘自備船隻、赴港外嚴行檢驗、至七時半鐘、始允暫停於第二埠頭之十九番繫所、該艦之兵員四百五十八名、練習生五十五名、外即爲海軍家族之避難者、計沈鴻烈及他軍官之家族等女子四十一名、小孩六十六名、差弁二十名、婢僕二十六名、經驗點人數畢後、即夜允沈鴻烈家族上陸、當復轉行乘車前赴旅順、所餘之其他各家族均於九日午前轉赴旅順、該艦暫停於大連港云

滿鐵奉令派遣 鐵道員赴魯

濟南事變以來、日本繼行增兵、正聲明保障管理膠濟鐵道、滿鐵會社受其指令、選派鐵道派遣員於五月九日午前十一時、乘出航青島之大連丸、由吉富社員率領機關手五名、火夫十名前赴山東、以備急用、滿鐵尚在用意準備其他之一切中云

南關嶺苦力 續發疹疫患者
警署謀澈底豫防

南關嶺貯煤礦苦力宿舍之苦力五百餘名中、發生疹疫患者五十三名、於八日午後一時、全行收容於大連療病院、大連署派有防疫官、將該苦力宿舍附近一帶、遮斷交通、大串消毒、極力嚴防疹疫之蔓延、更對於其他苦力、係行檢查健康、有無疹疫之隱伏、結果又發生新患者二十四名、即以自動車送至大連療病院救療、尚有猖獗之傾向、警察署籌澈底豫防之良策云

滿鐵招開中學 校長會議有期
十四五之兩日間

滿鐵會社、定於五月十四五兩日間、開該社經營之各中等學校長會議、規定之協議事項如左

十四日自午前九時開會一、社長訓詞二、地方部長訓詞三、各學校長陳述希望事項四、指示事項五、諮問事項六、注意事項七、聽取事項

十五日午前九時開會一、協議事項二、談話事項三、希望質問事項四、指示事項五、關於生徒訓育之件七、諮問事項八、爲使中等教育更趨入實際的將來之教育的方法如何九、在中等學校應如何改善華語教授十、關於中等學校修學旅行之件、以及其他之各種應行協議事項、計其有三十四項云

神社祭第一日
燈籠排列於街旁 官紳均前往參拜

大連市年中最繁盛之祭日爲大連神社祭、今年照例於五月九日起執行、第一日爲宵祭、第二日即十日爲本祭、第三日十一日爲祝祭等情、已誌前報、九日市內各街之入口、及沿街兩旁、懸掛燈籠、入口除懸掛紅白燈籠外、並掛國旗、各家商舖門首、亦行掛旗、並行列廻遊市街、沙河口神社亦於九十兩日舉行沙河口神社祭、各小學校職員學生及官紳住民等前往參拜、並有巡遊市街之祝賀隊、極盛一時云

滙票騙欵案始末
爲籌宣傳無政府主義之資金
共謀者四人落網者二人

關於大連郵便局滙兌係於上月二十五日當午後結束眼簿時、偶然發現二千元之僞匯票、及究犯人已杳如黃鶴、遂電告大連警署、代爲搜查、而正值大連署搜查中、於翌朝旅順郵便局、亦發生同樣之詐欺騙取案、各署因被害金額極鉅、尤其在大連發生、於是即照會各署 雷勵風行、徹底搜索結果、於是月二十八日朝、主犯張逢時、年二十六歲、竟在安東落網、二十九日即解來連、然稍審此事件、頗關重要、因之即着手秘密進行、故派岩崎警部補攜同小川刑事、前往北京風馳雲湧、東西急奔、積極進行、嗣後遂將共謀之犯人李之泉 年二十八歲、在天津法租界國民飯店內逮捕、八日夜已押送來連、其他二名亦有就捕之說、故該事件、由斯始公然發表其中之秘密矣、茲將其前後經過之形情、爰誌如下

大連警署、自大連郵便局發見該詐取案後、遂在正隆銀行發見有由中國銀行向天津法界滙送之金票壹千五百元、因之當時除電告天津日本領事館派員監視外、並力搜查在連起欵潛逃之犯人、及主犯李逢時在安被捕解至來連、稍行審問、始判明日前於正隆銀行發見之匯票、確係由李逢時匯兌與李之泉者、以是派員前往、又得日本領事館應援之下、即行逮捕、其後於台灣各地 極力活動中之共謀者申丹齊年二十五歲、刻下已有就捕之說、現追遙法外蹤跡不明者僅專於日本內地之金東源（年二十五歲）個人耳、查彼等現在北京郵便局國際匯兌係勤務中、忽懷不良之意、遂醉心於無政府主義、而爲使該主義實行計、遂着手宣傳、然苦無資金、該四人磋商之下、即於北京撫震印刷局印就僞匯票一百張、從事工做、當時曾劃定宣傳地區、張逢時爲旅順大連朝鮮、李之泉爲天津北京各地、金東源爲日本東京大阪門司九洲等地、而申丹齊爲台灣附近一帶、盡心厥力、廣招黨員、及各種計劃完成後、遂分道前往目的地、故張逢時特由四月下旬、由津乘天潮丸來連、即以華北物產公司之名義 至大連郵便局起出金票二千元、翌二十六日朝、又以裕隆洋行之名義在旅順郵便局起出金票二千元、而爲 恐駐津之李之泉 宣傳費有所不足、特由正隆銀行轉中國銀行向天津匯欵、不悉緣何竟爲大連署偵悉、立加注意、而張逢時得欵後、遂乘車赴安、擬行暫避幾日、再進行工作、孰料天網恢々、疏而不漏、未及實行、竟身遭法網、陷身囹圄 聞其行發出之僞匯票、約四十張、金額共達五萬千十元 業已判明眞相、該犯人張逢時李之泉、日內即將解送法院、按規治罪 對此據中原司法主任談云、若此重大、而且奇妙之詐取案、洵本署所罕見之也、然當事件發生之時、擬爲係一般惡少年所爲、得欵後即行遠遁、誰料乃爲進行其主義而出此舉云

當上記之事件發生后、本報曾由日本福岡縣接到通訊一紙、今因已實行解禁、以故行載出、以知該事件之重要也、福岡縣警察部特高刑事兩課、及福岡警察署、三者共同之下、于數日前亙全九州大張警戒網、秘密搜查、究其原因、有謂在北京之朝鮮義烈團等、定于今秋實行大陰謀、其幹部數名、以巧妙之手段、竟由日本內地潛伏九州、糾合同志、籌措車費、故將僞造滙票、設法取財、因此福岡郵便局數日前、始有五百餘元僞滙票之發現也、惟查其來源、係由北京而發、因之即報告福岡署、代爲搜查犯人、當斯時雖竭力搜捕犯人然終未弋獲、遂照會各要埠、代爲搜緝、不日間忽又以朝鮮台灣等處、亦有斯等之詐取騙案、聞矣、詳經調查之結果、其僞造之總額、約報千萬圓之多、就中尚未領出者爲數亦匪鮮少云

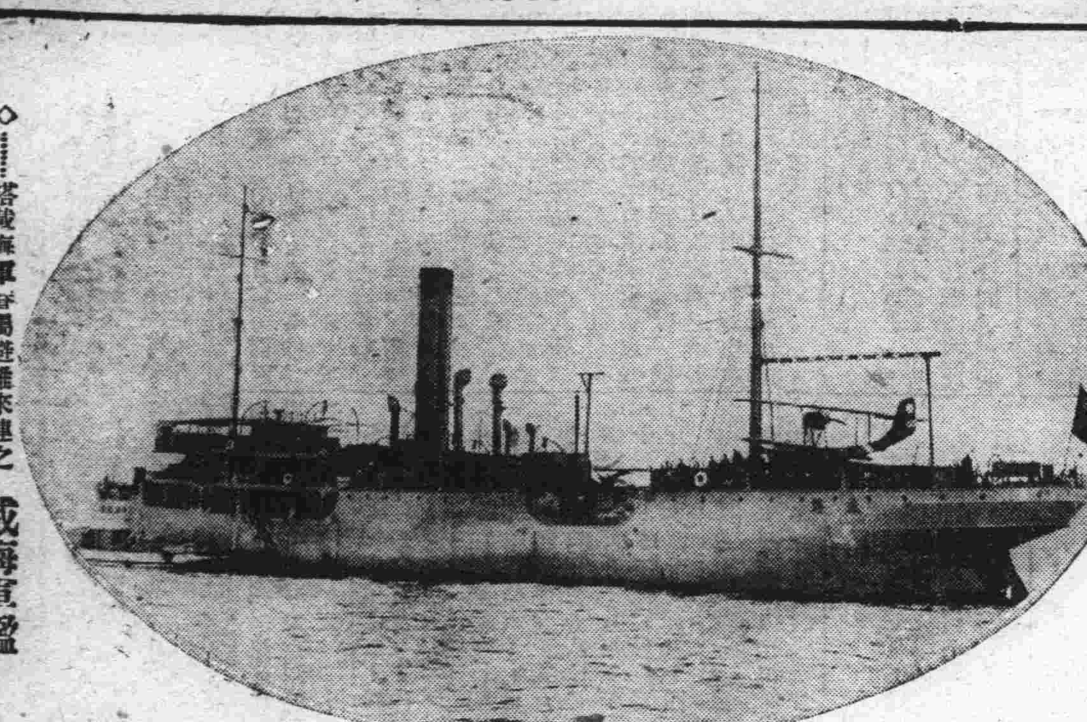

◇……搭載海軍眷屬避難來連之 威海軍艦

爲防疹疾患者之發生 各警署臨戶檢病
西沙兩署已實行採用防醫官

自南關嶺發現疹疾患者五十餘名以來、關東廳當局、頗爲注重、於是即令市內各警察署、採用臨時防疫官、以期畢行按戶檢病之調査、關東廳黑田技師、又於八日午前來連、將此項防疫方法、指示與各警察署、結果小崗子署已自八日起開始着手檢查管內之疫病時、竟於久壽街發見患染猩紅熱者一名、痘瘡者一名、即隔離於大連病院、而沙河口署、亦於同日將此項調查方法通告與各派出所、並令另採用臨時防疫官數名、由九日起開始調查 並獎勵衣類常洗濯、而期澈底驅除腸窒扶斯之媒介云

各學者聯袂來連
出席工大開學式

東北帝大總長小川正孝氏、九大教授亞川虎吉、京大學生監花田大五郎、東大教授俵國一、文部省督學監野村禮讓各氏、爲於十日臨席旅順工科大學之開學式、乘於九日午前十時半大連入港之阿美利加丸抵連、上陸投宿於大和旅館云

秘訪中搜獲煙土犯

沙河口警察署刑事、於八日午後於小劉家屯一帶、秘密偵訪中、竟探聞萬歲街二百九十二番地居住之劉禮盛年六十五歲、有密賣煙土之說、於是即闖入室內搜查之結果、卒搜出煙土兩價值十數圓、於是即將人貨一併扭至本署實行收押、候審餘罪去

灣家屯派出所 新築落成式

沙河口警察署管內之灣家屯新築警官派出所、業經落成、於五月八日午前十一時舉行落成式、出席參列者有飯島署長以下之各主任、配當公口巡察及趙巡捕於該處勤務云

關東廳輸送 大砲赴山東

關東軍司令部奉日本陸軍省之命令、九日午前、由大連丸急向山東輸送大炮數門、並有藥火彈頗多、隨炮而行者、有迫口砲兵少佐以下十數名、聞倘有不足時、再由派遣隊內用云

自動車撞倒櫃夥 頭部受重傷
生命頗形危險

市內加賀町安全自働車運轉手小西又次年三十歲、於七日午后十一時四十分頃、操縱自働車進行於市內西崗街、不意中竟將西崗街一百五十五番地天玉坊飯館櫃夥石廣泰年二十七歲撞倒、頭部受長約三寸深達及骨之重傷、小崗子署聞耗之下、急將該運轉手捕署審訊、繼又將被害者送至博愛醫院療治、但因頭部受傷較重、既至醫院後、昏迷不醒、狀態極其危殆云

油脂會社之宴客 製造品愈謀改善

大連油脂工業株式會社、五月八日午后之時、招請大連市內各新聞通信社主腦者、於淡月開催宴會、由野木專務致宴會之詞、英文滿報之濱村氏代表來賓致謝詞、交杯換盞、開懷暢談、至午后九時兪鐘 始散筵會、該油脂工業會社、以嶄新之化學工業智識深邃之技術、而完成其硬化油工業、近頃尤特奮起、進取不息、日夜研究、改革腕之原料、改善製品、精益求精、至豆油原來之製造方法、亦特別加工精製云

前工大書記官 轉任水產主事

關東州水產會自河南主事退任以來、即行虛懸其位、現旅順工科大學書記官轉補爲中學校教諭之井上理吉氏、自請辭退教職、改任水產會之主事云

兩車衝突乘客墜地

八日午前十一時三十五分許、有王永禎者年二十五歲、操縱大字三三九號之自働車、由大山通向日本橋方面行、及途半日本橋廣場交叉點、適有王玉田年卅三歲、挽一三七號之人力車、由敷島町向露西亞町急行、當斯時自動車與人力車巧逢對面、自動車因是即鳴笛使其開路、惟人力車上有坐客、又行人擁擠、開避未及、遂與自動車大演衝突、小車顛覆、乘客墜落地下、雖無負傷、却飽受一驚、惟小車輪却因之折落不能轉行、正雙方理論之中、被取締之巡查瞥見、趕至該地、齊行逮署審問之結果、小車側損失約七八圓、自動車側損失毫無云

竊錢購買新衣 更換中被逮捕

有原籍山東省沂洲府現住所不定之王泉升者年二十四歲、前因偷盜被官署逮捕判處懲役八個月、於四月二十五日始由旅順出獄、惟出來未幾、歸技復發、於八日午後三時、又竊取榮町一番地居住之榮小本街商之孫玉階小洋十元、得錢後即至露天市場估衣商購買棉被一床、青大夾襖一件、於九日早朝正在榮町壯土場附近更換新衣中、竟爲小崗子署刑事發見、逮至署內、經訊問之結果、始供出上記之事實云

科罰暗娼以儆效尤

小崗子警察署巡查、於八日午後六時、在東關街一帶巡邏中、偶見該街五番地張殿一門首停立一女子、淫態怪調、誘引路人、於是即一躍而前就捕、扭至所內、稍行訊問、始知彼乃係秘密賣淫之常習犯之王金仙也、因賣淫係在違法之例、故即行解送本署、遂按爲治罪、近經說諭之結果、仰章懲罰王金仙金票十九圓、張殿一金票十九圓、並飭各書始末書一只、以便存案用敬效尤云

乞丐倒斃於路旁

小崗子警察署巡查 於七日午前在宏濟街巡邏中、於博愛病院厨房後身、發見屍體一具、於是即報告本署、由司法係巡查代理主任赴該地檢驗之結果、死者乃乞丐年約四十歲、致死原因、並非他人所害、乃營養不良、所致也、判明眞相後、即飭宏濟善堂備棺掩埋矣

介紹欄

△女的福藥出世有效 查女的福乃西崗同興藥房李秀然密方自製、與別不同、銷售以來、成績嘉許、購服則靈、沉痾霍然、人人稱讚、遠近馳名、服女的福治痊者人數甚多云

法院事項

△訴訟● 原告王樹堂被告張芝山請求保證債務金百八十五圓七角一（五、七）原告宋公林被告土田樂吾外有四名請求交還土地及賠償 損害金二千五百圓

悼死　九日調查

△死● 京町一三六田森四十五歲 香炉礁三區六楊劉氏二十五歲 萬歲街八七陳玉亭二十七歲

◇…無線電放送目錄…◇

五月十日 星期四日

○自午前十一時 行市（特產、錢鈔、股票）

○自午後〇時三十分 行市（特產、錢鈔、各地行市）新聞

○自午後三時三十分行市（特產、錢鈔、股票、各地行市）新聞

○自午後七時 一、新聞 二、支那語講座 滿鐵學務課 秩父固太郎 三、講話 松山理三 四、長唄（未定）杵屋千代春 五、義太夫（忠臣藏）六、榮罕子 七天氣預報

大連天氣預報

五月十日星期四 （晴） 西南風

感謝 上海山東會館暨 營口永和祥孫新甫先生 捐欵

逕啓者敝會爲救濟難民昨蒙上海山東會館捐助大洋一千元同時並蒙營口永和祥孫新甫先生由上海代募大洋四百六十九元除登芳名錄外特登廣告專鳴謝悃

大連山東同鄉會謹啓

鳴謝三井洋行 賠欵迅速

啓者敝人有市房一所坐落長春商埠三馬路自前因租戶失愼去年房九間幸事前在三井洋行保有火險釐事後經由該行經理高灌之君當場驗明按照公平估價由建築工程師估定金票兩仟元整已將所受之損失完全賠償毫無留難足徵該洋行之信用卓著手續迅速並高君辦事認眞欽佩之餘無任銘感謹此鳴謝並爲介紹各界如有房產貨物者速向該公司投保火險可也

長春城內總商會 盛占元謹啓

!!!一寸光陰六角金

一寸光陰一寸金這是人人都曉得的現在諸君若叫了龍飛自動車公司的汽車又美又快用一寸的光陰可得到諸君所欲的目的了所費不過金票六角豈不是一寸光陰六角金麼

龍飛汽車公司的電話就是 五九二二 五〇六五

梁天柱懸壺濟世

敝醫士幼年稽古早歲學醫既承先父之心傳精研三指又荷名師之口授詳究六經稽圖書於三代以前窮典籍於六朝而上搜羅平唐宋百氏參考平金元四家千錐其股以求之三折其肱而學也實著譽於京國今則避亂於連濱少少著有譽名多多發生忌妬深懷我恨大造吾謠曰某氏之亡我所殺也某君之死吾所誅也不惟謗之於口舌尤復登之於報章但敝醫士置之不較不辯聽之公論公評而已焉果有一百零四人代抱不平於泰東日報證明不誤矣謂我確實寃誣矣感賦二絕聊以明心（其一）橫禍飛來不怨天同行忌妬理誠然犧牲一己輕微事影響醫林實巨焉（其二原韻）病入膏肓命在天再來扁鵲亦徒然生生死死皆前定血口噴人豈可焉

內外醫士梁天柱謹啓 仍於監部通亞東銀號內寓

吉房出賣

茲有樂洋式平房一處坐落泰山街一百五十一番地廉價出賣若有要者請至加賀町田中眼房面洽此佈

表揚節烈

慨自世風日下人慾橫流禮教淩夷如今爲烈貞操二字幾無人聞問矣本族蔚明寬者年二十三歲肄業南開中學攻苦逾恒致成肺疾負笈同里調養無效卒於去歲冬月十六日與世常辭髮妻張氏本村張君爲勤之次女于歸後賢孝聞里黨股勤侍夫衣不解帶者數月比及夫逝誓從地下以完貞操家人監視志未得遂越月監視漸疏乘隙墜金殉節嗚呼烈矣有婦如此蔚氏合族之光也謹誌始末用以表揚以俟夫觀人風者得焉

寬甸城東轎頂子村 蔚氏合族公啓

官准戒煙百補丸定價

啓者本號專售辛醫戒煙百補丸自蒙東省特別區警察總管理處化驗許可以來服用此藥不過十日癮必斷淸者大有人在每月可銷數件因此銷路日見赴色現查哈洋價格恢復每丸藥一兩定價大洋貳元四角誠恐代理各家路遠失實特此聲明

總發行所 德惠縣張家灣 繼善藥房

代銷處 哈爾濱大德堂 肇東昌厚永 望奎縣眞光商店 下九台信和德 德惠縣永合長 三岔河成德太 蔡家溝興發源

敬謝華商聯保公司賠欵迅速

啓者敝號北棧於三月二十日晚因燒炕失愼延燒倉庫貨物全付一炬幸事前曾由原馨山君經手在紀伊町五十一番地上海聯保水火險公司投保西倉庫貨物險鈔票壹萬元當報告該公司查驗屬實即於三月二十二日照賠鈔票壹萬元整似此其辦事痛快賠欵迅速保戶受益實非淺鮮按該公司開辦多年南北馳名其資本之雄厚信用之昭著於此更足證明矣敝號領欵之餘用特登報鳴謝並介紹各界欲謀產業之安全者請向該公司投保以資有備無患也

大連西崗街 三、義興謹啓

先施公司 製造廠 設香港廣州

馳名化粧香品

醒腦花露水 艷容香蜜
開胃果子露 美顏水粉
爽身蘭花粉 固齒牙羔
嫩肌雪花香 生髮香油
今又運到 確能香一禮拜
上百花香水
等◇倚羅香水

採購諸君盍興乎來批發格外克己此佈

營口先施化粧品分行啓

駐營吉黑鹽務採運局稽核處招標通告

具者本局處前擬建築青堆子堤岸敷請遼河工程局總工師法思君繪製圖樣暨擬具說明書合同呈請長春稽核總處核示茲已奉令照准惟於下開三條令飭切實遵照

一訂立合同必須完備開工後不得要求額外或增加工程

二招請公判投標後應將標函呈送北京鹽務稽核總所核奪此項工程務於今春動工年內告竣

三投標者所投標價必須爲一總數減去現有堤岸舊石估計價值若干該項舊石凡可用者須爲築新堤岸之用

現在本局處已將說明書合同印成冊有意包建者即來局處查看圖樣領標函及說明書合同等儘於五月十五日以前將標函遞交本局處以便彙呈特此通告

陽春樓菜館啓事

敬啓者本樓爲擴充營業起見特又添修樓房多間異常敞潤內部陳設更極雅潔復由北京聘用最優廚師對於宴席精益求精所有侍役格外殷勤用副光顧諸君之雅意此後尤望各界倍常賜顧無任歡迎之至恐未週知特此奉佈

大連市伏見台 陽春樓主人謹啓 電話五九三二番

介紹神仙下凡

（鴉片癮）（楊梅瘡）（淋濁病）

患此病者注意下文

市上百發百中西藥品汗牛充棟欲求應驗如神百具有一者殊難允物色茲有藥焉靈驗無匹敵若天之力推崇中之神非凡王道不敢自等目擊親明實驗愈知神效如仙之奇秘愛爲諸公介紹此三種如神之如仙威利藥名厥維何即三德洋行經售之「新六〇六」是也凡糖「海底山」「新六〇六片」「威利糖」（一）護防戒除大煙速服美國「威利糖」煙癮立除轉弱爲強患花柳房者服德國「新六〇六片」內服新藥永不復發足抵打針二次既免痛苦一盒保可斷根患五淋白濁服「海底山」一盒保可斷根萬試萬應以上三種靈藥具有藥到病除之功謂之神仙下凡誰曰不宜鄙人等因不欲爲人揄揚更不欲介紹藥品蓋上列各藥實有珍奇特效不可思議之靈驗故敢供獻世人俾患是病者有所問津焉

介紹人 大連 李子民 張子賓 哈爾濱 張惠年 羅作鎬 奉天 李雲九 滄耦堂 同啓

大連三德洋行浪速町二丁目 哈爾濱三德洋行道外正陽八道街 奉天三德洋行大西邊門外二經路口

經濟

時局與大連財界
輸出津魯貨物激減
日方股票行市連日皆爲跌落

最近大連股、市場、日本方面因政局不穩、繼以勃發濟南事件、並決定對魯三次出兵等、以致於財界頗受影響、極呈不安氣勢、股票界當日本議會閉幕後、期待必有一番新氣象、乃竟因中國時局惡化與出兵等、忽呈險惡、東京主力股七日後場跌落二三元、八日前場北濱主力股亦低落兩元大連取引所之五品亦跌七八分、大連一般交易、雖未受顯著之影響、然海運方面自事件發生以來運往天津靑島之貨爲之激減、似受極大之打擊、且依時局之進展如何、南中長江方面、恐將發生抵制日貨風潮、是以南中貿易之前途、頗有不安之虞云

日商創設 商店研究會

前三越大丸之宣傳部長藤岡豐氏得市內有力商店主之贊同、創設關於經營商店之研究會、八日午後三時、在大連商工會議所開協議會、協議關於設立之事項云

錢糧商情

特產市場、氣勢薄弱、大豆連日低落、至今猶無何起色、豆油亦軟弱然亦坻稱平穩豆餅高粱等、皆無何變化也

△現貨前場、混保大豆帶皮出盤六元二角二分、收盤六元二角六分、不帶及開盤五元九角七分收盤六元零一分、成八十車豆餅開盤兩元零八分五、收盤兩元一角、成二萬五千片豆油開盤收盤俱爲十六元七角五分成五千五百箱、高粱開盤三元零五分收、盤三元零四分、成二十五車、包米開盤收盤俱爲三元七角七分、成十車

△九日朝海外材料、倫敦銀塊二十七便士八分之一、期貨二十六便士十六分之十五、紐約五十九仙令八分之一、中美六十四法郎十六分之五、匯申七十二兩四五〇、大洋百二元、上海標金由三百四十七兩至六兩一當市銀價繼續騰漲云

大連輸入組合 放貸成績良好

大連輸入組合、至昨四月三十日報名截止期、共有人員四百七十二名、件數三千四百三十一、出資繳款額三萬一千二百八十五元、截止後加入之人員六名、件數百零二、出資繳款額三千四百八十五元、其累計額如左

人員　四七八
件數　四五三三
出資繳款額　三四七七零元

由四日開始放貸、受融通者十六家、金額約二萬元、尙有許多之小份、輸入組合將來頗爲有望云

滿鐵絕對未在英國募債 松岡副社長聲明

九日東京專電、相傳滿鐵山本社長爲遂行其經濟的新方針、需要資金、乃在英國募集外債四百萬務云、關此目下在東京之松岡副社長、八日午前在東京滿鐵支社聲明絕對無有此事云

四月中對華貿易額如左　(單位千元)

輸出	四四、六七四
輸入	二三、四〇六
出超	二一、二六八

以之與去歲同期比較、出超增一千四十八萬九千元、自一月以還之貿易額、出超增二千百七十三萬七千元、茲將各地方計開如左

	輸出	輸入
▲滿洲	五、〇二三	三、二三七
▲華北	七、九七〇	五、七六五
▲中部	一八、七〇二	四、四八九
▲南中	一六七	六六一
▲廣東	七、九八三	九、二一七
▲香港	四、八二九	三七

鮮銀券發行額 較前週減少矣

五月五日現在鮮銀券發行總額一億二百九十八萬六千七百三十元、就中正貨準備五千三百萬三千三百六十四元二十八錢、保證準備四千九百九十八萬三千三百六十五元七十三錢、較前週減五百五十三萬四千四百六十四元云

旅順各處開養鷄會

旅順管內羊頭窪南山裡田家屯三處出所處各於日前開養鷄會(階)

日本四月中 對華貿易額 出超二千餘萬元

東京電訊、據日本大藏省調查、四月中對華貿易額如左(見上)

鐵嶺四月中 運往朝鮮特產

鐵嶺四月中發送之特產物、共爲四百六十一車、大部運往朝鮮、內計各貨如左

大豆　一七二車　豆餅　九六車
穀子　八五車　高粱　八二車
胡麻　一〇車　豆油　七車
大麻子　五車　包米　四車

特別融資已絕望
滿銀正隆徒勞往返

九日東京專電、大連滿洲正隆兩銀行之向日銀融通特別資金、前經大藏省拒絕後、仍未灰心、依希然望融通、暗中似有交涉、然結局終未妥洽、現在已過融通期間、從此完全絕望矣

撫順商會 會議攤納公債

省當局爲整頓圜法以預應需計、特又頒發省公債券、以發於所屬各縣攤派、撫順縣攤派現大洋十萬元、商務會自奉到公文後、已積極辦理、於昨七日開董事會議討論攤納方法、結果按商家之資本每百元納公債現大洋五元、按(二十四元奉票作一元)資本之雄厚者、按數增加、八年帶還、爲是得大家公允、日內將實行徵繳矣

限制哈洋辦法 特警處遵令照辦

東省特區當局規定限制携運哈洋辦法、業經布告週知、玆悉警察管理處奉令云、查携運哈洋入境其數在五百元以上者、前經規定必須向當地特警區署、就近請發護照、業已布告、分行遵辦在案茲爲愼重起見、如由哈携運哈洋數在五百元以上、分赴各站者、須經商會證明確有正當用途轉向該管特警處或特警區署請領護照方准驗照放行、否則應即扣留聽候查辦、除布告及分行外、合亟令仰該處即便遵辦、並飭局一體遵照、如有請發前項變照者、可飭用前發入境所用之照、改正塡給等語、特警處已遵令轉飭各警察遵照辦理矣

哈商民聯名請求 取締增漲房租

哈埠內金融關係、房屋租金、一再增漲、雖金融日趨平穩、而租金仍不稍減、迭稱市民呈請當局飭局取締、以維民艱、玆悉久有商民公和長蚨豐泰世海泉長發錢莊等一百五十二家、爲請求取締增漲房租、聯名具呈向長官公署濱江道尹公署濱江縣公署濱江警察廳濱江市政公所呼籲、原呈文云、竊以本埠新闢之區、客地商民僑居之所、大小商戶率皆賃屋而棲、近數年來、人民雖見增多而市面商情、並無若何發展、値玆米珠薪桂之年、血本加重、蠅頭利澳、一切開銷日增月鉅、衣食住三者乃人生之要需、出入抵結、必皆作成預算、統計贏虧、每遇錢法不佳、物價必因之飛張、金融平穩物價亦因恢復、幸我愛民長官出價平抑、物價驟然而落、萬民無不幸感、惟房租一項竟大有不然、即無錢潮之時亦隨時任意增價、前因哈洋跌落各房產家尤其有所藉口、竟有一月之中連增三次者、人民因迫於錢荒、實係無法與之爭辨、祇有忍辛忍苦照數納租而已、所幸錢法平定物價恢復、市民正望租金隨物價而跌落、以出水深火熱之境、不致窘迫而死、孰料各房產家非特不減、更無端居奇、強迫增漲、或與之晉間者、仍敢以錢法爲口實、市民欲行他徙又苦於設置、耗費損失匪輕、況各房東俱已聯合一氣、狼狽爲奸、一房增租百房響應、確以壓迫手段制居民、使人民左右維艱、祇有引頸受其宰割、因而日月進欵、大半投入房租、大小商號人民被迫荒閉者有之、潛逃者有之、回憶去歲年終、闔埠商店受此影響而無法支撐、以致倒閉者、已川分之二矣、各房東等既不念諸長官愛民之熱忱、維持金融物價之苦心、猶復恃其毒餤、一味強橫近又聲明每間房屋增一元至六七元不等、在此錢法轉環之際、各界亟應一鼓作氣、合力維持、即擁厚資之房產家更宜酌減租金、以免市民受直接之痛苦、今竟無端增租、殊與金融市面大有關連若不懇乞地方諸憲分外施仁設法維護、強權錢勢之下、行將俯首下心、坐以待斃矣、爲此伏乞明鏡高懸、恩施格外、拯人民於水火、將全埠房產分別等級、依法平抑、規定租金、公布施行、則不勝感戴於萬世矣、等語、開長官公署以房主增漲房租、迭據人民呈訴、業經轉行核辦、玆復據呈請求維持、已分別令行查核辦理矣

蘇俄授意 外蒙禁用國幣

外蒙政府現以受蘇聯運動、禁止行使中國銀元、另製新式貨幣、價値等於現用盧布、在蒙華商因此大感困難、我國駐俄代辦鄭延禧、已向俄政府提出抗議、對於蘇聯授意蒙人用禁中華國銀元一表示深切之反對、俄政府對鄭氏此項之議、答謂係蒙人自動、蘇聯并未授意云云

國際會徵求 各國經濟統計

京訊、國際聯合會經濟委員會、近爲擬定經濟標準起見、對於各國之經濟統計、認爲必須徵集、以便討論、曾商准國際聯合會、代向各關係國徵求、外部方面、昨已接到國聯會我國代表處之來函、請即轉行財農兩部編纂經濟統計、以便轉交該委會員云

因打通路成績佳 將興築太扶路

交通當局自打通鐵路通車以來、鑒于貨運之發達、客運之擁擠、甚爲東省自建鐵路前途抱極大之樂觀、因之所擬前議之太扶鐵路遂有積極進行之意、太扶鐵路係一端起自打通鐵路係一端起自打通鐵路之太平莊車站、一端起自吉林扶餘縣、實橫貫南滿中部之一重要路線、在打通路未告成時本已從事計劃、但當時因未知打通路通車後之營業如何、故未敢取猛進政策現則已經由京奉路派出工程專員着手測量矣、將來測量完竣後、其材料工資、一切皆仿打通前例、由京奉路局代墊、一經量竣興工、二年內定可告成屆時吉省大部分之雜糧、將悉由該路運轉打通路出現、貨運上之獲利、可操左劵云

熱察綏甘草 專賣局成立

北京、財政部訂定熱察綏三特別區甘草專賣、並設立總分各局、積極進行、徵收特捐、玆據某方面消息、該部已派關錫善爲三特別區甘草專賣局局長、已於日前就職、開始辦公云

特產行市　(九日)

▲大豆　(前場)

日期	開行	最高	最低	收盤
五月末	六三〇	六三五	六三〇	六四〇
六月末	六四〇	六六〇	六三〇	六六〇
七月末	六五〇	六六〇	六五〇	六七〇
八月末	六二九〇	六三一〇	六二九〇	六三〇〇
所成數	百一車			

▲豆餅

日期	開行	最高	最低	收盤
五月限	二〇九五	二一〇〇	二〇八五	二〇九〇
五月末	二〇六五	二〇六五	二〇六五	二〇六五
六月限	二〇六五	二〇八〇	二〇六五	二〇八〇
七月限	二〇五〇	二〇五〇	二〇五〇	二〇五〇
八月限	二〇三〇	二〇三〇	二〇三〇	二〇三〇
所成數	十三萬三千片			

▲豆油

日期	開行	最高	最低	收盤
五月限	一六八〇	一六八〇	一六七〇	一六七五
五月限	一六七五	一六八〇	一六七五	一六八〇
七月限	一七〇〇	一七〇〇	一六九五	一七〇〇
所成數	一萬六千五百箱			

▲高粱

日期	開行	最高	最低	收盤
五月末	三一四〇	三一六〇	三一四〇	三一五〇
六月末	三一七〇	三一八〇	三一七〇	三一七〇
七月末	三一七〇	三一八〇	三一七〇	三一七〇
八月末	三二四〇	三二五〇	三二三〇	三二三〇
所成數	六十四車			

▲大豆　(後場)

日期	開行	最高	最低	收盤
五月限	六三〇	六四〇	六三〇	六四〇
六月限	六五〇	六六〇	六五〇	六五〇
七月限	六七〇	六七〇	六六〇	六六〇
八月限	六九〇	六九五	六九〇	六九〇
所成數	六十七車			

▲豆餅

日期	開行	最高	最低	收盤
五月限	二〇八五	二〇九〇	二〇八二	二〇九〇
六月限	二〇九〇	二〇九〇	二〇七五	二〇七五
七月限	二〇四五	二〇四五	二〇四〇	二〇四〇
所成數	十一萬五千片			

▲豆油

日期	開行	最高	最低	收盤
五月限	一六七〇	一六七〇	一六六五	一六七〇
六月限	一六八五	一六八五	一六八五	一六八五
八月限	一七一〇	一七一〇	一七一〇	一七一〇
所成數	八千箱			

▲高粱

日期	開行	最高	最低	收盤
五月限	三二〇	三二五	三二五	三二五
六月限	三二七〇	三二八〇	三二一〇	三二八〇
七月限	三三七〇	三三九〇	三三七〇	三三九〇
八月限	三四三〇	三四三〇	三四三〇	三四三〇
所成數	二十六車			

▲包米　(未安)

錢鈔行市　(九日)

▲定期

	高價	低價		
近期	一〇三三〇	一〇四四〇	一〇三一〇	一〇三三五
遠期	一〇三九〇	一〇四四〇	一〇三三〇	一〇三三五

所成數　近期百八十一萬圓　遠期八百四十一萬圓

▲前場

	銀對金	銀對洋	金對洋
九時	一〇一九〇	一三三六〇	一三三三五
十時	一〇三三五	一三三〇〇	一三〇三〇
十一時	一〇三六〇	一三三三〇	一三〇一五
十二時	一〇四三五	一三三一〇	一二八〇一

所成數{銀對金　九萬三千圓(現貨)　銀對洋　二萬二千圓}

滙兌行市　(九日)

倫敦銀塊　二七便士八分一
同期貨　二六便士十六分五
紐約銀塊　五九仙八分一
孟買銀塊　六一啓布四分三
英美電匯　四圓八六仙卅二分一
美日匯兌　四六圓十六分五
中美匯兌　六四圓八分七
倫敦匯兌行市　伯林　廿金馬克四〇八分一
巴里　一二四〇二

市場電報　(九日)

大阪綿絲

日期	前場開行	前場收盤
五月限	二三〇五	二三三〇
六月限	二三三九〇	二三四三〇
七月限	二三八三〇	二三七〇〇
八月限	二三八四〇	二三八九〇
九月限	二〇三〇	二四一三〇
十月限	二四二五〇	二三三一〇
十一月限	二四三七〇	二四四六〇

橫濱生絲

日期	前場開行	前場收盤
五月	一三四三〇	一三四五〇
六月	一三四五〇	一三三五〇
七月	一三八一〇	一三六六〇
八月	一三八四〇	一三六六〇
九月	一三八一〇	一三六六〇

印度麻袋
藍扛袋　四六啓布八分七
綠扛袋　五二啓布十六分十五
滙兌行市　一二一九布魯〇分〇

上海大戲院
五月九號起　連映五天
票價　四角　二角
　　　八角　三角
團體　一角
　　　二角

長城公司出品
湯瑪麗女士主演
鄉姑娘
有藝術價值的愛情片

爰優待團體之例　優待社會觀衆

大連電影事業之有今日團體證之力也廻憶敝院開幕伊始原定團體入場不限樓上樓下祇收票價四分之一經過成績歷歷在目故當時團體證之價値大有塵囂日上之概抑亦敝院尊重異常分發嚴格有以致之比自今春以來團體証遍佈全市不論男女幼孺幾無人無之長此以往恐團體証之名義不堪設想敝院既倡於前不得不力更於後玆爲尊重團體優待各界起見將團體証暫行停止自五月十四號起重訂優待價目列表如下乞　貴各團體垂鑒乃盼

優待價目
普通　壹角
高等　貳角
樓座　參角
特等　六角

下期預告
驚醒觀衆的軍事巨片
春閨夢裡人
雷夏電主演
本月十四五六號更換
定期團體票
各團體注意!